



**T.C.  
ÇORUM  
İL ÖZEL İDARESİ**

**2024 YILI  
FAALİYET RAPORU**

**2024 YILI****FAALİYET RAPORU****ÜST YÖNETİCİNİN SUNUŞU****İÇİNDEKİLER****YÖNETİCİ ÖZETİ****I - GENEL BİLGİLER**

A- Misyon ve Vizyon	5
B- Yetki, Görev ve Sorumluluklar	5
C- İdareye İlişkin Bilgiler	8
1- Fiziksel Yapı	8
2- Teşkilat Yapısı	16
3- Teknoloji ve Bilişim Alt Yapısı	18
4- İnsan Kaynakları	20
5- Sunulan Hizmetler	22
6- Yönetim ve İç Kontrol Sistemi	23

**II- AMAÇ ve HEDEFLER**

A- Temel Politikalar ve Öncelikler	28
B- İdarenin Stratejik Planında Yar Alan Amaç ve Hedefler	28

**III- FAALİYETLERE İLİŞKİN BİLGİ VE DEĞERLENDİRMELER**

A- Mali Bilgiler	29
1- Bütçe Uygulama Sonuçları	29
2- Temel Mali Tablolara İlişkin Açıklamalar	30
3- Mali Denetim Sonuçları	35
B- Performans Bilgileri	36
1- Program, Alt Program, Faaliyet Bilgileri	36
2- Performans Sonuçlarının Değerlendirilmesi	129
i. Alt Program Hedef ve Göstergeleriyle İlgili Gerçekleşme Sonuçları ve Değerlendirmeler	129
ii. Performans Denetim Sonuçları	139
3- Stratejik Plan Değerlendirme Tabloları	140
4- Performans Bilgi Sisteminin Değerlendirilmesi	167

**IV- KURUMSAL KABİLİYET VE KAPASİTENİN DEĞERLENDİRİLMESİ**

A- Üstünlükler	167
B- Zayıflıklar	167

**V- ÖNERİ VE TEDBİRLER****EKLER**

İç Kontrol Güvence Beyanları

## ÜST YÖNETİCİNİN SUNUŞU



5018 Sayılı Kamu Mali Yönetimi ve Kontrol Kanunu'nun 41. maddesinde, kamu idaresinin stratejik planlama ve performans programlarına uygun olarak yürütecekleri faaliyetler, belirlenmiş performans göstergelerine, hedef ve gerçekleşme durumu ile meydana gelen sapmaların nedenlerini açıklayarak idarenin faaliyet sonuçlarını gösterecek şekilde faaliyet raporu hazırlayacakları hükme bağlanmıştır.

Bilindiği üzere, faaliyet raporları mali saydamlık ve hesap verme sorumluluğunun en önemli unsurlardan biri olup, idarenin harcama yetkisi verdiği ve ödenek kullanan harcama yetkililerinin mali tablolarını ve performans ölçütlerini ortaya koyan, İl Özel İdaresinin mevcut durumu ile ileriye yönelik hizmet kalitesi ve alanını daha da artıracak konulara da yer veren önemli belgelerdir.

2024 Yılında İl Özel İdare bütçesi ve ek bütçesi ile kırsal alanda içme suyu, kanalizasyon, tarımsal sulama, kilitli beton parke taşı ve asfalt yol yapım, bakım ve onarımları planlanmış ve yapımları gerçekleştirilmiştir. İçişleri Bakanlığı tarafından ilimize tahsis edilen ödenekler ve KÖYDES ödenekleri ile de kırsaldaki bütün yerleşim birimlerini çağın gereklerine uyumlu hale getirmek ve halkın yaşam kalitesini artırmaya yönelik çalışmalar gerçekleştirilmiştir.

Ayrıca eğitim, sağlık, sosyal hizmetler, kültür ve turizm, spor, güvenlik, tarımsal ve hayvansal projelerin desteklenmesi, kırsal alanda çevre temizliği faaliyetleri şeffaflık ilkesi ile hesap verme sorumluluğuna dayalı bir yönetim anlayışı içerisinde gerçekleştirilmiştir.

Gerçekleştirilen bu çalışmaların detayları, 2024 Yılı Faaliyet Raporumuzda yer almakta olup, 2024 yılı çalışma döneminde İl Genel Meclisimizin almış olduğu kararların ilimizin gelişmesine ve kalkınmasına katkıda bulunan hizmetler olduğu inancını taşımaktayım.

5302 Sayılı İl Özel İdaresi Kanunu'nun 39. maddesi gereğince hazırlanan "**Çorum İl Özel İdaresi 2024 Yılı Faaliyet Raporu**" nu İl Genel Meclisimizin bilgilerine sunar, bu faaliyetlerin gerçekleştirilmesinde emeği geçen başta İl Genel Meclisi Başkanı ve Üyeleri olmak üzere her kademedeki İl Özel İdaresi çalışanlarına teşekkür eder, çalışmalarında başarılar dilerim.

Ali ÇALGAN  
Vali

## YÖNETİCİ ÖZETİ

2024 Yılı Performans Programı doğrultusunda, gerçekleştirilen yatırım ve çalışma programının uygulama sonuçlarını gösterir “**2024 Yılı Faaliyet Raporu**”, 5018 Sayılı Kamu Mali Yönetimi ve Kontrol Kanunu’nun 41. maddesi gereği İdaremiz tarafından kamuoyunun bilgisine sunulmaktadır.

Çorum İl Özel İdaresi olarak, 5302 Sayılı İl Özel İdaresi Kanunu’nun 6. maddesi ile yüklenilen görevleri yerine getirmeye çalışırken, sahip olunan kaynakları en etkin bir şekilde kullanmak suretiyle gerek kırsal alanda yaşayan halkın refah düzeyinin artırılmasında, gerekse il genelinde eğitim, sağlık, tarım, gençlik ve spor, kültür ve turizm, sosyal hizmet alanlarında yapılan çalışmalarda etkin ve verimli bir şekilde kullanılarak şeffaflık ilkesine büyük özen gösterilmiştir.

2024 yılı içerisinde ilgili birimler tarafından gerçekleştirilen çalışmaların detayları “**2024 Yılı Faaliyet Raporu**” içerisinde yer almakta olup, faaliyetlerin gerçekleştirilmesinde bizleri destekleyen İl Genel Meclisi üyelerine, muhtarlara, çalışmalara katkı sağlayan İl Özel İdare personeline ve uyum içerisinde çalıştığımız kamu kurumlarına ve idarecilerine de teşekkür ederim.

Saygılarımla...

Recep CIPLAK  
Genel Sekreter

## I - GENEL BİLGİLER

### A- Misyon ve Vizyon

#### Misyonumuz

Çorum kırsalında yaşayan halkın yaşam kalitesinin yükseltilmesi amacıyla; çevre ile uyumlu altyapı ve üstyapıyı iyileştirmek ve ekonomik kalkınmanın desteklenerek refah düzeyinin sürdürülebilirliğini sağlamaktır.

#### Vizyonumuz

Yerinden yönetim anlayışını yerleştirmiş, paydaş memnuniyetini en üst düzeye ulaştırmış, adil, şeffaf ve katılımcı yönetim anlayışıyla hizmet sunumunda kaliteyi sürekli geliştiren örnek bir kurum olmaktır.

### B- Yetki, Görev ve Sorumluluklar

#### Kuruluşu

İl Özel İdaresi, ilin kurulmasına dair kanunla kurulur ve ilin kaldırılmasıyla tüzel kişiliği sona erer.

#### İl Özel İdaresinin Görev Alanları

İl Özel İdaresinin görev alanı il sınırlarını kapsar.

#### İl Özel İdaresinin Görev ve Sorumlulukları

5302 Sayılı İl Özel İdaresi Kanunu'nun 6. maddesinde il özel idaresinin görev ve sorumlulukları şu şekilde düzenlenmiştir:

#### İl Özel İdaresi mahallî müşterek nitelikte olmak şartıyla;

a) Gençlik ve spor Sağlık, tarım, sanayi ve ticaret; Belediye sınırları il sınırı olan Büyükşehir Belediyeleri hariç ilin çevre düzeni plânı, bayındırlık ve iskân, toprağın korunması, erozyonun önlenmesi, kültür, sanat, turizm, sosyal hizmet ve yardımlar, yoksullara mikro kredi verilmesi, çocuk yuvaları ve yetiştirme yurtları; ilk ve orta öğretim kurumlarının arsa temini, binalarının yapım, bakım ve onarımı ile diğer ihtiyaçlarının karşılanmasına ilişkin hizmetleri il sınırları içinde,

b) İmar, yol, su, kanalizasyon, katı atık, çevre, acil yardım ve kurtarma (...); orman köylerinin desteklenmesi, ağaçlandırma, park ve bahçe tesisine ilişkin hizmetleri belediye sınırları dışında,

c) (Ek:24/12/2020-7261/32 md.) Bisiklet yollarının ve şeritlerinin, bisiklet ve elektrikli skuter park ve şarj istasyonlarının, yaya yollarının ve gürültü bariyerlerinin planlanması, projelendirilmesi, yapımı, bakımı ve onarımıyla ilgili işleri,

Yapmakla görevli ve yetkilidir.

(Ek fıkra: 16/11/2022-7421/15 md.) İl özel idaresi; il sınırları içinde mabetler, kültür ve tabiat varlıkları, tarihî doku ve kent tarihi bakımından önem taşıyan mekânlar ile cemevlerinin yapım, bakım ve onarımını yapabilir.

(**Ek fıkra: 3/7/2005-5393/85 md.; Değişik fıkra: 24/7/2008-5793/42 md.**) Bakanlıklar ve diğer merkezi idare kuruluşları; yapım, bakım ve onarım işleri, devlet ve il yolları, içme suyu, sulama suyu, kanalizasyon, enerji nakil hattı, sağlık, eğitim, kültür, turizm, çevre, imar, bayındırlık, iskan, gençlik ve spor gibi hizmetlere ilişkin yatırımlar ile bakanlıklar ve diğer merkezi idare kuruluşlarının görev alanına giren diğer yatırımları, kendi bütçelerinde bu hizmetler için ayrılan ödenekleri kullanarak il özel idarelerine kaynak aktarmak suretiyle gerçekleştirebilir. Aktarma işlemi ilgili bakanın onayıyla yapılır ve bu ödenekler tahsis amacı dışında kullanılamaz. İş, il özel idaresinin tabi olduğu usul ve esaslara göre sonuçlandırılır. İl özel idareleri de bütçe imkanları ölçüsünde bu yatırımlara kendi bütçesinden ödenek aktarabilir. Bu fıkraya göre, bakanlıklar ve diğer merkezi idare kuruluşları tarafından aktarılacak kaynaklarla gerçekleştirilecek yatırımlar, birinci fıkrada öngörülen görev alanı sınırlamasına tabi olmaksızın bütün il sınırları içinde yapılabilir. (**Ek cümle: 6/4/2011-6225/1 md.) (Mülga cümle:18/7/2024-7521/14 md.) (Ek cümleler:18/7/2024-7521/14 md.)** Bu işlere ilişkin kaynak transferleri, mevzuatı gereğince yapılacak avans ödemeleri hariç ilgili işe ait hakediş raporlarına istinaden hizmeti yaptıran idare bütçesine gider kaydedilmek suretiyle yapılır. İl özel idareleri aracılığıyla yapılacak işlere ilişkin ödenekler kamu kurum ve kuruluşlarının bütçelerinde ayrı tertiplerde izlenir, bu ödeneklerden diğer tertiplere aktarma yapılamaz ve başka amaçlarla kullanılamaz. Söz konusu tertiplerde yer alan ödeneklerden harcanmayan kısımlar ertesi yıl bütçesine devren ödenek kaydedilebilir. Bakanlıklar ve diğer merkezi idare kuruluşları bütçelerinden il özel idarelerine yapılacak kaynak aktarımının hangi aşamada ne surette avans veya gider kaydı suretiyle yapılacağı, il özel idarelerince ihaleye çıkılmasında hizmeti yaptıran ilgili idare bütçesindeki ödeneğin esas alınmasına ilişkin usul ve esaslar ile avans karşılığı ödeneğin saklı tutulması, ödenek devri, aranacak belgeler ve bu kapsamdaki diğer hususlar İçişleri Bakanlığı ile Strateji ve Bütçe Başkanlığı tarafından müştereken belirlenir.<sup>[5]</sup>

(**Ek fıkra: 1/7/2006-5538/26 md.; Değişik üçüncü fıkra: 24/10/2011-KHK-661/61 md.**) Kamu kurum ve kuruluşlarının 5/1/1961 tarihli ve 237 sayılı Taşıt Kanunu kapsamındaki araçlarının alımı, işletilmesi, bakım ve onarımı ile bürolarının ihtiyaçları; kamu konutlarının yapım, bakım, işletme ve onarımı ile emniyet hizmetlerinin gerektirdiği teçhizat alımıyla ilgili harcamalar il özel idaresi bütçesinden karşılanabilir.

İl çevre düzeni plânı; valinin koordinasyonunda, büyükşehirlerde büyükşehir belediyeleri, diğer illerde il belediyesi ve il özel idaresi ile birlikte yapılır. İl çevre düzeni plânı belediye meclisi ile il genel meclisi tarafından onaylanır. (**Ek cümle: 1/7/2006-5538/26 md.**) Belediye sınırları il sınırı olan Büyükşehir Belediyelerinde il çevre düzeni planı ilgili Büyükşehir Belediyeleri tarafından yapılır veya yaptırılır ve doğrudan Belediye Meclisi tarafından onaylanır.

Hizmetlerin yerine getirilmesinde öncelik sırası, il özel idaresinin malî durumu, hizmetin ivediliği ve verildiği yerin gelişmişlik düzeyi dikkate alınarak belirlenir.

İl özel idaresi hizmetleri, vatandaşlara en yakın yerlerde ve en uygun yöntemlerle sunulur. Hizmet sunumunda engelli, yaşlı, düşkün ve dar gelirlilerin durumuna uygun yöntemler uygulanır.<sup>[6]</sup>

Hizmetlerin diğer mahallî idareler ve kamu kuruluşları arasında bütünlük ve uyum içinde yürütülmesine yönelik koordinasyon o ilin valisi tarafından sağlanır.

4562 sayılı Organize Sanayi Bölgeleri Kanunu ile Sanayi ve Ticaret Bakanlığına ve organize sanayi bölgelerine tanınan yetki ve sorumluluklar bu Kanun kapsamı dışındadır.

5302 Sayılı İl Özel İdaresi Kanunu'nun 7. maddesinde de İl Özel İdaresinin yetki ve imtiyazları şu şekilde düzenlenmiştir:

#### **İl Özel İdaresinin yetkileri ve imtiyazları şunlardır:**

a) Kanunlarla verilen görev ve hizmetleri yerine getirebilmek için her türlü faaliyette bulunmak, gerçek ve tüzel kişilerin faaliyetleri için kanunlarda belirtilen izin ve ruhsatları vermek ve denetlemek.

b) Kanunların il özel idaresine verdiği yetki çerçevesinde yönetmelik çıkarmak, emir vermek, yasak koymak ve uygulamak, kanunlarda belirtilen cezaları vermek.

c) Hizmetlerin yürütülmesi amacıyla, taşınır ve taşınmaz malları almak, satmak, kiralamak veya kiraya vermek, takas etmek, bunlar üzerinde sınırlı aynî hak tesis etmek.

d) Borç almak ve bağış kabul etmek.

e) Vergi, resim ve harçlar dışında kalan ve miktarı yirmibeşmilyar Türk Lirasına kadar olan dava konusu uyuşmazlıkların anlaşmayla tasfiyesine karar vermek.

f) Özel kanunları gereğince il özel idaresine ait vergi, resim ve harçların tarh, tahakkuk ve tahsilini yapmak.

g) Belediye sınırları dışındaki gayri sıhî müesseseler ile umuma açık istirahat ve eğlence yerlerine ruhsat vermek ve denetlemek. **(Ek cümle: 6/3/2007-5594/4 md.)** Ancak, sivil hava ulaşımına açık havaalanları bünyesinde yer alan tüm tesislere işyeri açma ve çalışma ruhsatı dahil her türlü ruhsat, Sivil Havacılık Genel Müdürlüğü tarafından verilir. Bu konuya ilişkin usûl ve esaslar Sivil Havacılık Genel Müdürlüğünce hazırlanacak bir yönetmelikle düzenlenir.

h) **(Ek: 4/4/2015-6645/83 md.)** Belediye sınırları dışında, yapı ruhsatı veya yapı kullanma izni hangi idare tarafından verilmiş olursa olsun, hizmete sunulacak olan asansörlerin tescilini yapmak, ilgili teknik mevzuat çerçevesinde yıllık periyodik kontrollerini yapmak ya da yetkilendirilmiş muayene kuruluşları aracılığıyla yaptırmak, gerekli hâllerde asansörleri hizmet dışı bırakmak. Bu bent uyarınca asansörlerin yıllık periyodik kontrolünü yapabilecek il özel idareleri ile yetkilendirilmiş muayene kuruluşlarının sahip olması gereken koşullar, yıllık periyodik kontrol esasları ile yıllık periyodik kontrol ücretleri Vilayetler Hizmet Birliği, Türk Mühendis ve Mimar Odaları Birliği ve Türk Standardları Enstitüsü temsilcilerinin de yer alacağı bir komisyon tarafından belirlenir. Konuya ilişkin düzenlemeler, komisyon kararları doğrultusunda Bilim, Sanayi ve Teknoloji Bakanlığı tarafından yapılır.

İl özel idaresi, hizmetleri ile ilgili olarak, halkın görüş ve düşüncelerini belirlemek amacıyla kamuoyu yoklaması ve araştırması yapabilir.

İl özel idaresinin mallarına karşı suç işleyenler Devlet malına karşı suç işlemiş sayılır. **(Ek cümle: 1/7/2006-5538/26 md.)** 2886 sayılı Devlet İhale Kanununun 75 inci maddesi hükümleri il özel idaresi taşınmazları hakkında da uygulanır.

İl özel idaresinin proje karşılığı borçlanma yoluyla elde edilen gelirleri, vergi, resim ve harçları, şartlı bağışlar ve kamu hizmetlerinde fiilen kullanılan malları haczedilemez.

**(Ek: 4/4/2015-6645/83 md.)** Birinci fıkranın (h) bendinde düzenlenen yetkinin usulüne uygun kullanılmaması sonucu oluşacak yaralanma ve ölüm olaylarından dolayı, ilgili il özel idaresi yetkilileri 5237 sayılı Türk Ceza Kanunu hükümlerine göre sorumludur.

### **İl Özel idaresine Tanınan Muafiyetler:**

İl Özel İdaresinin kamu hizmetine ayrılan veya kamunun yararlanmasına açık, gelir getirmeyen taşınmaz malları ile bunların inşa ve kullanımları katma değer vergisi ile özel tüketim vergisi hariç her türlü vergi, resim, harç, katkı ve katılma paylarından muaftır.

**C- İdareye İlişkin Bilgiler****1- Fiziksel Yapı**

Çorum İl Özel İdaresi Birimleri ve İl Genel Meclisi, Mimar Sinan Mahallesi İnönü Caddesi No: 167 Merkez/Çorum adresinde faaliyetini sürdürmektedir.

Faaliyet gösteren 12 İlçe Özel İdare Müdürlüğünden 2'si (Boğazkale ve İskilip İlçeleri) kendi binalarında, 10'u ise (Alaca, Bayat, Dodurga, Kargı, Laçın, Mecitözü, Ortaköy, Osmancık, Sungurlu ve Uğurludağ İlçeleri) Kaymakamlık binasında hizmet vermektedir.

Ayrıca, Merkez İlçede 1 adet Vali konağı, 6 adet lojman, Boğazkale İlçemizde 20 adet lojman ile 13 İlçemizde 1'er adet Kaymakamlık lojmanı bulunmaktadır.

Sıra No	İlçesi	Adı	Mülkiyet Durumuna göre Taşınmazın Alanı (m2)				Açıklama
			İl Özel İdaresi (m2)	Maliye Hazinesi (m2)	Diğer (m2)	Toplam (m2)	
1	Merkez	Vali Konağı	4.700,00	0,00	0,00	4.700,00	Vali Konağı Bahçesi ve Müstemilatı
2	Merkez	6 adet Lojman	1.896,31	0,00	0,00	1.896,31	Binevler 6 adet lojman
3	Merkez	Arsa	1.829,62	0,00	0,00	1.829,62	İl Genel Meclis Binası yeri (20 yıllığına Çorum Belediyesine kiralandı)
4	Merkez	Arsa	128,82	0,00	22,18	151,00	Yavruturna Mahallesi Sağlık Müdürlüğü eski binasının arkası (20 yıllığına Çorum Belediyesine kiralandı)
5	Merkez	Arsa	2.406,79	0,00	0,00	2.406,79	Yavruturna Mahallesi İl Genel Meclis Binası arkasındaki otopark (20 yıllığına Çorum Belediyesine kiralandı)
6	Merkez	Arsa	13.889,03	0,00	0,00	13.889,03	Binevler Ayarık Mevkii 24 adet bağımsız arsa
7	Merkez	Arsa	22.910,44	0,00	0,00	22.910,44	İdare Hizmet Binası
8	Merkez	Tarla	6.911,00	0,00	0,00	6.911,00	İdare Hizmet Binası
9	Merkez	Tarla	4.603,25	0,00	0,00	4.603,25	İdare (Şantiye)
10	Merkez	Tarla	10.807,55	0,00	0,00	10.807,55	İdare (Garaj)
11	Merkez	Tarla	6.824,29	0,00	0,00	6.824,29	Sapa Köy Asfalt Şantiyesi
12	Merkez	Tarla	12.168,93	0,00	0,00	12.168,93	Sapa Köy Asfalt Şantiyesi
13	Merkez	Okul Arsası	11.900,00	0,00	0,00	11.900,00	Vilayetler Birliği Yurdu (Ulukavak Mahallesi)



Sıra No	İlçesi	Adı	Mülkiyet Durumuna göre Taşınmazın Alanı (m2)				Açıklama
			İl Özel İdaresi (m2)	Maliye Hazinesi (m2)	Diğer (m2)	Toplam (m2)	
14	Merkez	Sağlık Ocağı Arsası	1.716,00	0,00	0,00	1.716,00	Mimar Sinan Mahallesi Sağlık Ocağı Binası ve arsası (Aile Hekimlerine Kiraya verilmiştir)
15	Merkez	Kütüphane	913,22	0,00	0,00	913,22	Çorum İl Halk Kütüphanesi (Bahçelievler Mahallesi) İl Kültür ve Turizm Müdür. Tahsisli yıkılıp yeniden yapım sürecinde
16	Merkez	Bahçeli Kargir İlkokul	1.419,58	0,00	0,00	1.419,58	Eski İstiklal İlkokulu (Kültür ve Turizm Bakanlığına Yazma Eserler Müzesi Olarak Tahsisli)
17	Merkez	Arsa	248,60	0,00	0,00	248,60	Arsa
18	Merkez	Arsa	606,11	0,00	0,00	606,11	Arsa
19	Merkez	Arsa	2.100,00	0,00	0,00	2.100,00	Arsa
20	Merkez	Arsa	1.404,80	0,00	0,00	1.404,80	Arsa
21	Merkez	Arsa	1.700,06	0,00	0,00	1.700,06	Arsa
22	Merkez	Arsa	1.904,00	0,00	0,00	1.904,00	Arsa
23	Merkez	Arsa	48.176,33	0,00	0,00	48.176,33	Arsa
24	Merkez	Arsa	28.799,74	0,00	0,00	28.799,74	Arsa
25	Merkez	Arsa	8.056,79	0,00	0,00	8.056,79	Arsa
26	Merkez	Arsa	17.656,45	0,00	0,00	17.656,45	Arsa
27	Merkez	Arsa	8.962,94	0,00	0,00	8.962,94	Arsa
28	Merkez	Arsa	16.444,98	0,00	0,00	16.444,98	Arsa
29	Merkez	Arsa	6.403,56	0,00	0,00	6.403,56	Arsa
30	Merkez	Ham Toprak	2.075,89	0,00	0,00	2.075,89	Ham Toprak
31	Merkez	Ham Toprak	4.225,97	0,00	0,00	4.225,97	Ham Toprak
32	Merkez	Ham Toprak	623,37	0,00	0,00	623,37	Ham Toprak
33	Merkez	Ham Toprak	1.550,92	0,00	0,00	1.550,92	Ham Toprak

Sıra No	İlçesi	Adı	Mülkiyet Durumuna göre Taşınmazın Alanı (m2)				Açıklama
			İl Özel İdaresi (m2)	Maliye Hazinesi (m2)	Diğer (m2)	Toplam (m2)	
34	Merkez	Ham Toprak	314,44	0,00	0,00	314,44	Ham Toprak
35	Merkez	Arsa	1.470,00	0,00	0,00	1.470,00	Milli Eğitim Müdürlüğü Rehberlik Araştırma Merkezi (Gülabibey Mahallesi)
36	Merkez	Bahçeli Kargir Öğretmen Evi	819,37	0,00	0,00	819,37	Çorum Merkez Öğretmen Evi (Bahçelievler Mahallesi)
37	Merkez	Bir Katlı Kargir Bina ve Kayak Pist Alanı	14.999,93	0,00	0,00	14.999,93	Çalyayla Köyü (İl Encümeninin 21/06/1990 Tarih ve 411 Nolu Kararı Gereği 49 Yıllığına Gençlik ve Spor İl Müdürlüğüne Kullanım Hakkı tahsisli)
38	Merkez	Kayak Tesisleri Pist Alanı	6.239,90	0,00	0,00	6.239,90	Çalyayla Köyü (İl Encümeninin 21/06/1990 Tarih ve 411 Nolu Kararı Gereği 49 Yıllığına Gençlik ve Spor İl Müdürlüğüne Kullanım Hakkı tahsisli)
39	Merkez	Kayak Tesisleri Pist Alanı	2.560,00	0,00	0,00	2.560,00	Çalyayla Köyü (İl Encümeninin 21/06/1990 Tarih ve 411 Nolu Kararı Gereği 49 Yıllığına Gençlik ve Spor İl Müdürlüğüne Kullanım Hakkı tahsisli)
40	Merkez	Kayak Tesisleri Pist Alanı	7.968,06	0,00	0,00	7.968,06	Çalyayla Köyü (İl Encümeninin 21/06/1990 Tarih ve 411 Nolu Kararı Gereği 49 Yıllığına Gençlik ve Spor İl Müdürlüğüne Kullanım Hakkı tahsisli)
41	Merkez	Kayak Tesisleri Pist Alanı	7.464,14	0,00	0,00	7.464,14	Çalyayla Köyü (İl Encümeninin 21/06/1990 Tarih ve 411 Nolu Kararı Gereği 49 Yıllığına Gençlik ve Spor İl Müdürlüğüne Kullanım Hakkı tahsisli)
42	Merkez	Kayak Tesisleri Pist Alanı	8.336,19	0,00	0,00	8.336,19	Çalyayla Köyü (İl Encümeninin 21/06/1990 Tarih ve 411 Nolu Kararı Gereği 49 Yıllığına Gençlik ve Spor İl Müdürlüğüne Kullanım Hakkı tahsisli)
43	Merkez	Arsa	674.411,14	0,00	0,00	674.411,14	Katı atık Değerlendirme Tesis alanı (Celil Kırı Kürt Pınarı Mevkii)
44	Merkez	Arsa	37.971,95	10.204,36	0,00	48.176,31	Merkez Karacabey Köyü, 4212 Ada, 1 Parsel
45	Merkez	Arsa	28.799,74	0,00	0,00	28.799,74	Merkez Karacabey Köyü, 4213 Ada, 1 Parsel

Sıra No	İlçesi	Adı	Mülkiyet Durumuna göre Taşınmazın Alanı (m2)				Açıklama
			İl Özel İdaresi (m2)	Maliye Hazinesi (m2)	Diğer (m2)	Toplam (m2)	
46	Merkez	Tarla+Bağ ve Bahçe Vasıflı	114.358,43	0,00	0,00	114.358,43	Şendere içme suyu gölet alanına ait 38 adet Parsel
47	Merkez	Tarla	59,25	0,00	0,00	59,25	Çorum Organize Sanayi Bölgesi Yol
48	Merkez	Tarla	892,72	0,00	0,00	892,72	Hamdi Köy (Yol Trafik Kontrol Noktası)
49	Merkez	Tarla	1.701,45	0,00	0,00	1.701,45	Hamdi Köy (Yol Trafik Kontrol Noktası)
50	Merkez	Bahçeli Ev ve Müştemilatı	0,00	0,00	2.305,44	2.305,44	Merkez Bayat Köyü İsmet Eker Konağı (99 Yılığına İl Özel İdaresi adına tahsisli)
51	Merkez	Avlulu Ahşap Ev	0,00	0,00	886,58	886,58	Merkez Üçtutlar mah. Bilaller Konağı 49 yılığına İl Özel İdaresine devredilen yer 25 Yılığına İl Kültür ve Turizm Müdürlüğüne tahsis edildi
52	Merkez	Fidanlık	11.160,00	0,00	0,00	11.160,00	Samsun Yolu Sıklık Mevkii
53	Merkez	Fidanlık	15.256,00	0,00	0,00	15.256,00	Samsun Yolu Sıklık Mevkii
54	Merkez	Havaalanı Arsaı+ Tarla	532.755,35	0,00	0,00	532.755,35	41 Adet Parsel
55	Merkez	Havaalanı Arsa Ham toprak	0,00	136.359,79	0,00	136.359,79	Hazineden Tahsis (4 Adet Parsel)
56	Merkez	Tarla	0,00	110.078,70	0,00	110.078,70	Sarayköy Büz Şantiyesi Maliyeden Tahsisli
57	Merkez	Asfalt Plent tesisi	0,00	43.240,53	0,00	43.240,53	Asfalt Plent Tesisi (Maliye Hazinesinden Tahsisli)
58	Merkez	Fidanlık	0,00	7.267,80	0,00	7.267,80	(Şehitlik) Milli Emlak Müdürlüğü Tahsisli
59	Merkez	Arsa	248,60	0	0,00	248,60	Gülabibey Mah. 3847 ada 13 Parsel
60	Merkez	Arsa	606,11	0	0,00	606,11	Gülabibey Mah. 4669 ada 3 parsel
61	Merkez	Arsa	2.100,00	0	0,00	2.100,00	Gülabibey Mah. 4863 ada 5 parsel
62	Merkez	Arsa	1.700,06	0	0,00	1.700,06	Gülabibey Mah. 4871 ada 2 parsel
63	Merkez	Arsa	1.904,00	0	0,00	1.904,00	Gülabibey Mah. 4871 ada 7 parsel
64	Merkez	Arsa	1.404,80	0	0,00	1.404,80	Gülabibey Mah. 4869 ada 2 parsel
65	Merkez	Patlayıcı Deposu	0,00	4.912,03	0,00	4.912,03	Maliye Hazinesinden Tahsisli

Sıra No	İlçesi	Adı	Mülkiyet Durumuna göre Taşınmazın Alanı (m2)				Açıklama
			İl Özel İdaresi (m2)	Maliye Hazinesi (m2)	Diğer (m2)	Toplam (m2)	
66	Merkez	Arsa	57.839,92	0,00	0,00	66.839,92	Kutluca Köyü
67	Merkez	Ham Toprak	8.471,88	0,00	0,00	66.839,92	Kutluca Köyü
68	Alaca	Kaymakamlık Lojmanı	915,14	0,00	0,00	915,14	3 Katlı Karkas Bina
69	Alaca	Arsa	1.355,78	0,00	0,00	1.355,78	3 Katlı Karkas Kaymakamlık Lojmanı Bahçesi
70	Alaca	Arsa	457,74	0,00	0,00	457,74	3 Katlı karkas Kaymakamlık Lojmanı Bahçesi
71	Alaca	Arsa	3.047,10	0,00	0,00	3.047,10	Milli Eğitim Müdürlüğü 150 Yataklı Kız Öğrenci Yurdu Binası
72	Alaca	Arsa	395,86	0,00	0,00	395,86	Köylere Hizmet Götürme Birliği tarafından İl Özel İdaresine hibe
73	Alaca	Tarla+Bağ+Bahçe	268.849,85	0,00	0,00	395.078,62	Göl Alanı
74	Alaca	İki Katlı Kâgir Bina ve Tarla	0,00	9.945,64	0,00	9.945,64	Alaca İlçesi Bakım Evi Hazineden Tahsis (Alaca İlçesi Bakımevi)
75	Bayat	Tarla	50.775,00	0,00	0,00	50.775,00	Tarla (25 Yıl süre ile Belediye Başkanlığına Tahsis)
76	Bayat	Arsa	106.739,00	0	0	106.739,00	530 ada 1 parsel karşılığında trampa edilen 3 arsa
77	Bayat	Arsa	11.934,35	0,00	0,00	11.934,35	Belediyeden Trampa
78	Bayat	Arsa	289,32	0,00	94.515,33	94.804,65	Belediyeden Trampa
79	Boğazkale	Belediye Binası	4.584,00	0,00	0,00	4.584,00	Boğazkale Kaymakamlık Hizmet Binası ve Kaymakamlık Lojmanı
80	Boğazkale	Arsa	1.761,42	0,00	0,00	1.761,42	20 Daireli Memur Lojman Binası
81	Boğazkale	Tarla	9.950,00	0,00	0,00	9.950,00	Korunması Gerekli Taşınmaz Kültür Varlığı (Kültür Bakanlığı tahsisli)
82	Dodurga	Arsa	1.479,13	0,00	0,00	1.479,13	1 Katlı Karkas Kaymakamlık Lojmanı ve Bahçesi+Araba Garajı
83	Dodurga	Gölet Alanı	0,00	3.940,00	0,00	3.940,00	Gölet Alanı
84	Dodurga	Tarla	0,00	118.813,73	0,00	118.813,73	Tıbbi Aromatik Bitki Üretim Merkezi (İl Özel İdaresine süresiz tahsisli)
85	Dodurga	Gölet Alanı	0,00	5.940,00	0,00	5.940,00	Gölet Alanı
86	İskilip	Özel İdare Hizmet Binası	809,27	0,00	0,00	809,27	1 Adet Dükkan, 1 adet Çeşme Mescit

Sıra No	İlçesi	Adı	Mülkiyet Durumuna göre Taşınmazın Alanı (m2)				Açıklama
			İl Özel İdaresi (m2)	Maliye Hazinesi (m2)	Diğer (m2)	Toplam (m2)	
87	İskilip	Bahçe	778,27	0,00	0,00	778,27	Bahçe
88	İskilip	Arsa	45,84	0,00	39.355,78	39.401,62	Mülga Köy Hizmetleri Genel Müdürlüğünden devir hisse oranı 2292/1970081
89	İskilip	Arsa	275,99	0,00	917,52	1.193,51	Mülga Köy Hizmetleri Genel Müdürlüğünden devir
90	İskilip	Kâgir Bina Arsası	0,00	2.359,37	0,00	2.359,37	Kaymakamlık Lojmanı (Malmüdürlüğü Tahsis)
91	İskilip	Arsa	0,00	30.504,00	0,00	30.504,00	Bakımevi (Malmüdürlüğü Tahsis)
92	Kargı	Arsa	502,42	0,00	0,00	502,42	Kaymakamlık Lojmanı Bahçesi
93	Kargı	Arsa	58,90	0,00	0,00	20699/289643	Kargı Hacıhamza Köyü Kapanan Belde Belediye Devir 1 adet hisseli dükkan (Köy Muhtarlığına Tahsisli)
94	Kargı	Arsa	502,42	0,00	0,00	502,42	Kaymakamlık Lojmanı (Malmüdürlüğü Tahsis) Bahçe
95	Laçın	Arsa	1.729,51	0,00	0,00	1.729,51	Laçın İlçesi Kaymakamlık Hizmet Binası ve 2 adet Memur Lojmanı
96	Laçın	Arsa	1.226,70	0,00	0,00	1.226,70	Laçın Kaymakamlık Lojmanı
97	Laçın	Anıt Arsası	544,61	0,00	0,00	544,61	Anıt Arsası
98	Mecitözü	Arsa	1.000,00	0,00	0,00	1.000,00	Kaymakamlık Lojmanı
99	Mecitözü	Arsa	9,00	0,00	0,00	9,00	Boş Arsa
100	Mecitözü	Bahçeli Kargir 3 Katlı Kütüphane	370,00	0,00	0,00	370,00	Kütüphane Binası (İl Kültür ve Turizm Müdürlüğüne tahsisli)
101	Mecitözü	2 Katlı Ahşap Ev	117,00	0,00	0,00	117,00	Milli Eğitim Müdürlüğüne tahsisli
102	Mecitözü	Hamam Ve Müştemilatı	56.264,00	0,00	0,00	56.264,00	Beke Hamamı ve Müştemilatı
103	Mecitözü	Tarla	20.750,00	0,00	0,00	20.750,00	Boğazkaya Hamurkesen Mevkii
104	Mecitözü	Tarla	5.500,00	0,00	0,00	5.500,00	Boğazkaya Hamurkesen Mevkii
105	Mecitözü	Göl Alanı	1.187.772,28	0,00	0,00	1.187.772,28	Kozören, Figani Köprübaşı, Söğütyolu, Devletolan Gölet yerleri
106	Mecitözü	Askerlik Şubesi (Müze)	0,00	12.087,00	0,00	12.087,00	Askerlik Şubesi

Sıra No	İlçesi	Adı	Mülkiyet Durumuna göre Taşınmazın Alanı (m2)				Açıklama
			İl Özel İdaresi (m2)	Maliye Hazinesi (m2)	Diğer (m2)	Toplam (m2)	
107	Ortaköy	2 Katlı Kâgir Bina	386,00	0,00	0,00	386,00	Ortaköy İlçesi Kaymakamlık Lojmanı
108	Ortaköy	Arsa	144,86	0,00	0,00	144,86	İlçe Emniyet Müdürlüğü Kullanımında
109	Ortaköy	Tarla	1.533,00	0,00	0,00	1.533,00	Kızılhamza Köyü (Göl alanı)
110	Ortaköy	Park ve Bahçe Yeri	0,00	4.656,32	0,00	4.656,32	Kültür Parkı Alanı
111	Ortaköy (Aşdağul)	Gölet Alanı	0,00	1.244,53	0,00	1.244,53	Yol Güzergâh Genişletme Çalışmaları
112	Osmancık	Bahçeli Kargir Kaymakam Evi	581,12	0,00	0,00	581,12	Kaymakamlık Lojmanı
113	Osmancık	Tarla	9.558,00	0,00	0,00	9.558,00	Mülga Köy Hizmetleri Genel Müdürlüğünden devir (Bakımevi)
114	Sungurlu	İlçe Özel İdare İş hanı Binası	1.450,66	0,00	0,00	1.450,66	13 Adet İşyeri ve Büro
115	Sungurlu	Ham Toprak	14.705,71	0,00	0,00	14.705,71	Ham Toprak
116	Sungurlu	Ham Toprak	75.297,97	0,00	0,00	75.297,97	Ham Toprak
117	Sungurlu	Ham Toprak	5.121,46	0,00	0,00	5.121,46	Ham Toprak
118	Sungurlu	Yol	251,73	0,00	0,00	251,73	Yol
119	Sungurlu	Arsa	0,00	30.240,00	0,00	30.240,00	Bakımevi
120	Sungurlu	Kaymakamlık Lojmanı ve Arsası	0,00	3.500,00	0,00	3.500,00	Kaymakamlık Lojmanı (Malmüdürlüğü Tahsis)
121	Uğurludağ	Arsa	3.370,59	0,00	0,00	3.370,59	Kaymakamlık Lojmanı
122	Uğurludağ	Arsa	10,29	0,00	0,00	10,29	Kaymakamlık Lojmanı
123	Uğurludağ	Arsa	49,45	0,00	0,00	49,45	Kaymakamlık Lojmanı

İL ÖZEL İDARESİ MAKİNE PARKINDA BULUNAN ARAÇLARIN LİSTESİ							
SIRA NO	ARACIN	ARAÇLARIN YAŞ DURUMU					
	CİNSİ	Toplamdaki Yüzdeleri Oran	(0-5)	(6-10)	(11-15)	(15 yaş üstü)	Toplam Adet
1	OTOMOBİLLER	7,89%	2	2	6	11	21
2	ARAZİ TAŞITI (JEEP)	0,38%	-	-	-	1	1
3	PİKAP KAMYONET	13,91%	5	11	10	11	37
4	KAMYONET (OTOMOBİL RUHSATLI)	1,13%	-	3	-	-	3
5	MİNİBÜS	8,27%	8	1	3	10	22
6	OTOBÜS	1,50%	-	-	2	2	4
7	KAMYON	18,05%	5	13	13	17	48
8	KURTARICI	0,38%	-	-	-	1	1
9	AKARYAKIT TANKERİ	0,75%	-	-	-	2	2
10	SEYYAR KAYNAK ARACI	0,38%	-	-	1	-	1
11	SEYYAR YAĞLAMA ARACI	0,38%	-	-	1	-	1
12	ÇÖP KAMYONU	6,77%	4	13	1	-	18
13	SÜPÜRME ARACI	0,38%	-	-	-	1	1
14	ÇÖP KONTEYNERİ YIKAMA ARACI	0,38%	1	-	-	-	1
15	YOL ÇİZGİ ARACI	0,38%	-	-	1	-	1
16	ÇEKİCİ	2,26%	1	2	1	2	6
17	İŞ MAKİNESİ NAKİL ARACI	0,75%	-	-	-	2	2
18	KAR MAKİNESİ	0,38%	-	-	-	1	1
19	LASTİK TEKERLEKLİ YAMA SİLİNDİRİ	2,26%	2	2	2	-	6
20	LASTİK TEKERLEKLİ YÜKLEYİCİ	2,26%	-	1	5	-	6
21	LASTİK TEKERLEKLİ EKSKAVATÖR	0,75%	-	-	2	-	2
22	PALETLİ EKSKAVATÖR	2,63%	3	1	2	1	7
23	VİPRASYONLU SİLİNDİR	3,76%	-	4	2	4	10
24	KANAL KAZICI	4,89%	-	-	8	5	13
25	ASFALT YAPIM DİSTRİBÜTÖRÜ	1,13%	-	1	-	2	3
26	KOMBİNE SATHİ ARACI	0,75%	2	-	-	-	2
27	PALETLİ ASFALT FİNİŞERİ	0,38%	-	-	-	1	1
28	KOMBİNE KANAL AÇMA ARACI	0,75%	1	1	-	-	2
29	ARAZÖZ	1,88%	-	-	-	5	5
30	DOZER	2,63%	2	-	-	5	7
31	GREYDER	10,90%	3	9	5	12	29
32	KAYA DELİCİ	0,38%	-	-	-	1	1
33	MOBİL SEYYAR KONKASÖR	0,38%	1	-	-	-	1
<b>TOPLAM</b>		<b>100,00%</b>	<b>40</b>	<b>64</b>	<b>65</b>	<b>97</b>	<b>266</b>

## 2- Teşkilat Yapısı

5302 Sayılı İl Özel İdaresi Kanunu'nun uygulanmasında,

İl Özel İdaresi; İl halkının mahalli müşterek nitelikteki ihtiyaçlarını karşılamak üzere kurulan ve karar organı seçmenler tarafından seçilerek oluşturulan, idari ve mali özerkliğe sahip kamu tüzel kişisini,

İl Özel İdaresinin organları; İl Genel Meclisini, İl Encümenini ve Vali'yi ifade eder.

**İl Genel Meclisi**, İl Özel İdaresinin karar organı olan İl Genel Meclisi 5302 Sayılı İl Özel İdaresi Kanunu'nun da gösterilen esas ve usuller çerçevesinde İldeki seçmenler tarafından seçilmiş 37 üyeden oluşmaktadır.

**İl Encümeni**, İl Encümeni Valinin başkanlığında, Genel Sekreter ile İl Genel Meclisinin her yıl kendi üyeleri arasından seçeceği üç üye ile Valinin her yıl birim amirleri arasından seçeceği iki üyeden oluşmaktadır.

Valinin katılmadığı encümen toplantısına Genel Sekreter başkanlık eder.

**Vali**, İl Özel İdaresinin başı ve tüzel kişiliğin temsilcisidir.

İL ÖZEL İDARESİ HARCAMA BİRİMLERİ			
Sıra No	Merkez Birim Müdürlükleri	Sıra No	İlçe Özel İdare Müdürlükleri
1	Hukuk Müşavirliği	1	Alaca İlçe Özel İdare Müdürlüğü
2	Destek Hizmetleri Müdürlüğü	2	Bayat İlçe Özel İdare Müdürlüğü
3	Encümen Müdürlüğü	3	Boğazkale İlçe Özel İdare Müdürlüğü
4	İnsan Kaynakları ve Eğitim Müdürlüğü	4	Dodurga İlçe Özel İdare Müdürlüğü
5	İmar ve Kentsel İyileştirme Müdürlüğü	5	İskilip İlçe Özel İdare Müdürlüğü
6	Mali Hizmetler Müdürlüğü	6	Kargı İlçe Özel İdare Müdürlüğü
7	Plan Proje Yatırım ve İnşaat Müdürlüğü	7	Laçın İlçe Özel İdare Müdürlüğü
8	Çevre Koruma ve Kontrol Müdürlüğü	8	Mecitözü İlçe Özel İdare Müdürlüğü
9	Tarımsal Hizmetler Müdürlüğü	9	Ortaköy İlçe Özel İdare Müdürlüğü
10	Yol ve Ulaşım Hizmetleri Müdürlüğü	10	Osmancık İlçe Özel İdare Müdürlüğü
11	Kültür ve Sosyal İşler Müdürlüğü	11	Sungurlu İlçe Özel İdare Müdürlüğü
12	Strateji Geliştirme Müdürlüğü	12	Uğurludağ İlçe Özel İdare Müdürlüğü
13	Su ve Kanal Hizmetleri Müdürlüğü		
14	Yapı Kontrol Müdürlüğü		



TEŞKİLAT ŞEMASI

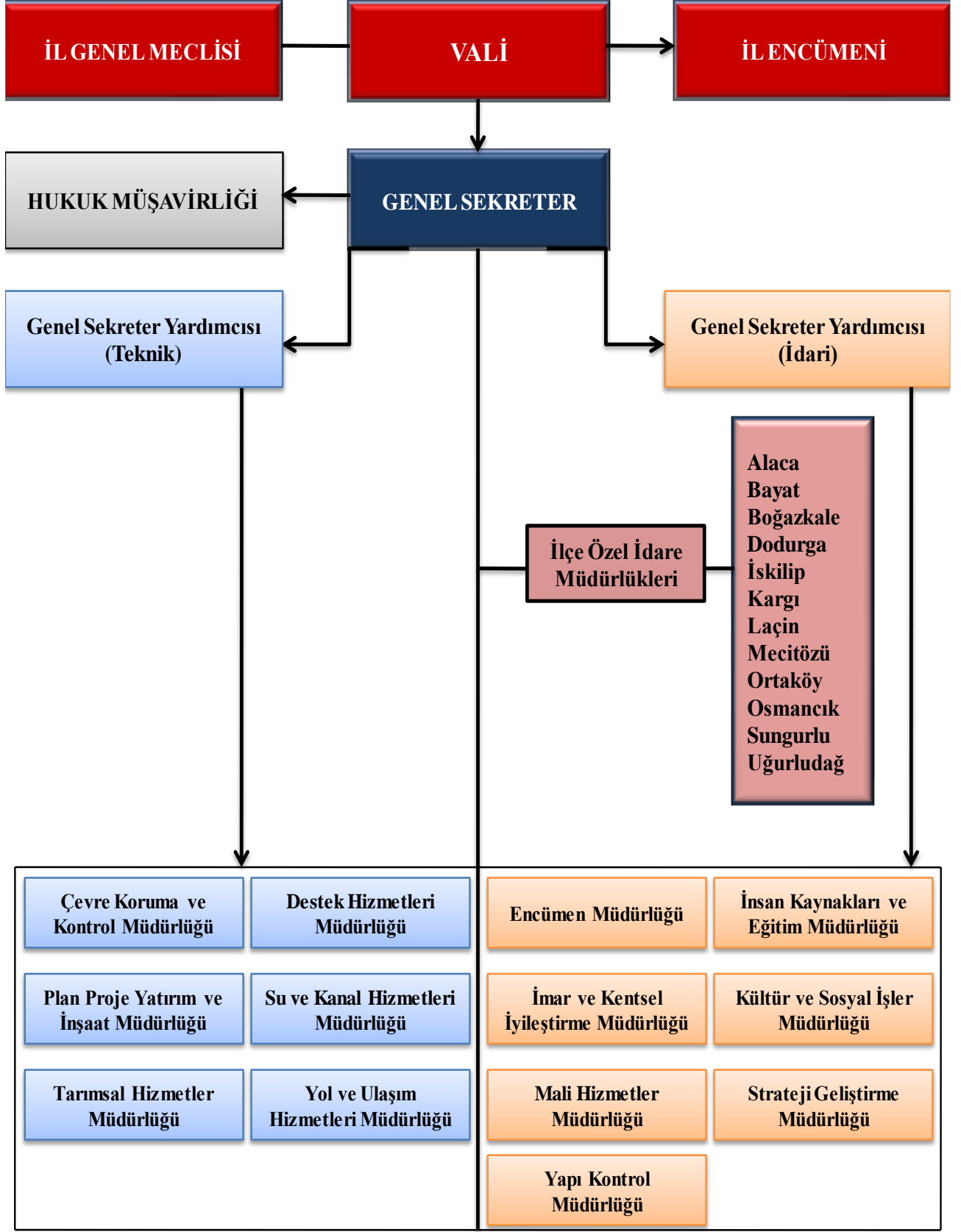

### 3- Teknoloji ve Bilişim Altyapısı

Bilgisayar yazılımlarının Kültür ve Turizm Bakanlığı tarafından Fikir ve Sanat Eserlerinin telif hakkının koruması kapsamına alınması nedeniyle, İdaremiz ve Valilik hizmetlerinde kullanılan bilgisayarlar için işletim sistemi ve 250 adet Microsoft Office programı alınarak bilgisayar yazılımları lisanslı hale getirilmiştir.

Bilgisayar üzerinden suç işlenmesine ve yasal olmayan internet sitelerinin girişlerini engellemek üzere ağ filtre cihazı alınarak güvenli internet erişimi sağlanmıştır. İl Özel İdaresinin network güvenliği ise 1 adet WatcGuard390 firewall, 1 adet Crypttech Log kayıt cihazı ve 250 adet Nod 32 antivirüs yazılımları ile sağlanmaktadır.

İçişleri Bakanlığı tarafından e-içişleri projesi kapsamında hazırlanan ve tüm İl Özel İdarelerinin kullanmış olduğu “e-içişleri” modülü (harcama modülü, taşınır ve taşınmaz modülü, yatırım takip modülü, kimlik paylaşım sistemi modülü) İdaremiz tarafından da etkin bir şekilde kullanılmaktadır.

Teknik birimlerimiz tarafından çizimler için netcat, netcat köydes yazılım, Audocad çizim programı, CBS (Coğrafi Bilgi Sistemi), PIX4D yazılım programları ile tapu bilgilerine ulaşmak üzere takbis, hak ediş düzenlemeleri için e- hak ediş programı kullanılmaktadır.

Ayrıca tüm araçlarımız Araç Takip Sistemi ile izlenmektedir.

İL ÖZEL İDARESİ TEKNOLOJİK ARAÇ GEREÇ DURUMU		
Sıra No	Araç-Gereç Adı	Adet
1	Sunucu (Server) Bilgisayar	3
2	Bilgisayar Kasası	138
3	Ekran	149
4	Dizüstü Bilgisayar	35
5	Tümleşik Bilgisayar (All In One PC)	5
6	Tablet Bilgisayar	10
7	Yazıcı (Mürekkep Püskürtmeli)	19
8	Yazıcı (Laser)	42
9	Yazıcı (Çok İşlevli) (Baskı, fotokopi, tarama ve faks)	38
10	Tarayıcı	16
11	Fotokopi Makinesi	10
12	Faks Cihazı	6
13	Çiziciler (Plotter)	2
14	Ağ Güvenlik Cihazı	5
15	Kayıt Cihazı (Log Cihazı)	4
16	Fotoğraf Makinesi	10
17	Video Kamera	2
18	Güvenlik Kamerası	102
19	Televizyon	30
TOPLAM		626

BİRİMLER	Sunucu (Server) Bilgisayar	Bilgisayar Kasası	Ekran	Dizüstü Bilgisayar	Tümleşik Bilgisayar	Tablet Bilgisayar	Yazıcı (Mürekkep Püskürtmeli)	Yazıcı (Lazer)	Yazıcı (Çok İşlevli)	Tarayıcı	Fotokopi Makinesi	Faks Cihazı	Çiziciler (Plotter)	Ağ Güvenlik Cihazı	Kayıt Cihazı (Log Cihazı)	Fotoğraf Makinesi	Video Kamera	Güvenlik Kamerası	Televizyon	TOPLAM
Hukuk Müşavirliği	-	5	5	-	-	-	1	3	-	-	2	-	-	-	-	-	-	-	-	16
Destek Hizmetleri Müdürlüğü	1	17	23	13	4	6	13	2	1	1	3	4	-	-	1	2	-	1	22	114
Encümen Müdürlüğü	-	7	7	5	-	1	-	1	1	-	2	1	-	-	-	1	1	-	5	32
İnsan Kaynakları ve Eğitim Müdürlüğü	-	8	8	3	1	-	2	2	9	4	-	1	-	-	3	-	1	101	1	144
İmar ve Kentsel İyileştirme Müdürlüğü	2	9	15	2	-	-	-	1	3	1	-	-	-	-	-	-	-	-	1	34
Mali Hizmetler Müdürlüğü	-	12	12	-	-	1	-	6	6	2	1	-	-	-	-	-	-	-	-	40
Plan Proje Yatırım ve İnşaat Müdürlüğü	-	9	9	6	-	-	1	1	3	-	-	-	-	-	-	-	-	-	-	29
Çevre Koruma ve Kontrol Müdürlüğü	-	6	6	-	-	1	-	3	1	-	-	-	-	-	-	4	-	-	-	21
Tarımsal Hizmetler Müdürlüğü	-	9	9	1	-	-	1	9	2	-	2	-	1	-	-	2	-	-	-	36
Yol ve Ulaşım Hizmetleri Müdürlüğü	-	14	17	1	-	-	-	-	4	1	-	-	-	-	-	-	-	-	-	37
Kültür ve Sosyal İşler Müdürlüğü	-	5	5	-	-	-	-	4	-	-	-	-	-	5	-	1	-	-	-	20
Strateji Geliştirme Müdürlüğü	-	6	6	2	-	-	1	2	2	1	-	-	-	-	-	-	-	-	-	20
Su ve Kanal Hizmetleri Müdürlüğü	-	17	17	2	-	1	-	8	3	6	-	-	1	-	-	-	-	-	-	55
Yapı Kontrol Müdürlüğü	-	14	10	-	-	-	-	-	3	-	-	-	-	-	-	-	-	-	1	28
TOPLAM	3	138	149	35	5	10	19	42	38	16	10	6	2	5	4	10	2	102	30	626

#### 4- İnsan Kaynakları

Çorum İl Özel İdaresi kadroları, 5302 Sayılı İl Özel İdaresi Kanunu'nun 36. maddesine istinaden, 10/06/2007 tarih ve 26548 sayılı Resmi Gazete'de yayımlanarak yürürlüğe giren "İl Özel İdareleri Norm Kadro İlke ve Standartlarına İlişkin Yönetmelik" in 10. maddesine istinaden, İl Genel Meclisinin 06.10.2006 tarih ve 285 nolu, 06/07/2007 tarih ve 217 nolu, 08/02/2008 tarih ve 67 nolu, 08/07/2010 tarih ve 242 nolu, 02/11/2010 tarih ve 312 nolu, 02/06/2015 tarih ve 221 nolu, 05/08/2016 tarih ve 280 nolu ve 21.05.2021 tarih ve 89 nolu kararları ile Örgütsel Teşkilat Şemasında gösterildiği gibi, 1 adet Genel Sekreter, 2 adet Genel Sekreter Yardımcısı, 13 adet Müdür, 1 adet Hukuk Müşaviri, 1 adet İç Denetçi ve 13 adet İlçe Özel İdare Müdürü kadrosu ihdas edilmiştir.

İdaremiz Merkez ve İlçe Özel İdare Müdürlüklerinde toplam **160** memur personel bulunmaktadır. **38** personel ise 4857 sayılı İş Kanunu'na tabi daimi işçi statüsünde hizmet vermektedir. Aynı zamanda, Çorum İl Özel İdaresi Personel Anonim Şirketi emrinde **257 si** sürekli işçi statüsünde, **22'si** geçici işçi statüsünde olmak üzere toplam **279 işçi** personel istihdam edilmektedir. Çalışanlardan memur olarak görev yapanlar 657 sayılı Devlet Memurları Kanunu, 5434 sayılı Emekli Sandığı Kanunu ve 5510 sayılı Sosyal Sigortalar ve Genel Sağlık Sigortası Kanunu'na, işçi statüsünde olanlar ise 4857 sayılı İş Kanunu ve 506 Sayılı Sosyal Sigortalar Kanunu'na tabidirler.

İdaremiz kadrolarında görev yapan 657 sayılı Devlet Memurları Kanunu'na tabi personel ile 4857 sayılı İş Kanununa tabi personelin merkez ve ilçelere göre dağılımı aşağıda belirtilmiştir:

##### Merkezde;

G.İ.H.	: 65
T.H.S.	: 73
A.H.S.	: -
S.H.S.	: 1
Y.H.S.	: 3

olmak üzere **142 Memur** personel,

##### İlçe Teşkilatlarında ise;

G.İ.H.	: 16
Y.H.S.	: 2
T.H.S.	: -

olmak üzere **18 Memur** personel,

Genel toplamda ise **160 Memur** personel çalışmaktadır.

13 İlçemizden, 12'sinde İlçe Özel İdare Müdürü görevlerini yürütmektedir.

##### Aynı şekilde İl Özel İdaremizde;

**38** kadrolu işçi, **279** Çorum İl Özel İdaresi Personel Anonim Şirketi işçisi ve Sağlık Hizmeti alımı kapsamında **4** adet sağlık personeli görev yapmaktadır.

İdaremiz Merkez ve İlçe Özel İdare Müdürlüklerinde, 657 sayılı Devlet Memurları Kanunu ve 4857 sayılı İş Kanunu tabi olarak görev yapan personel dağılımı aşağıda verilmiştir.

İL ÖZEL İDARESİ GENEL PERSONEL DAĞILIMI	PERSONEL SAYISI (Adet)
657 Sayılı Devlet Memurları Kanunu'na Tabi Personel Toplamı	160
4857 Sayılı İş Kanunu'na Tabi Personel Toplamı	38
Çorum İl Özel İdaresi Personel Anonim Şirketi Personel Toplamı	279
Hizmet Alımı Personel (Sağlık Hizmetleri Alımı)	4
<b>GENEL TOPLAM</b>	<b>481</b>

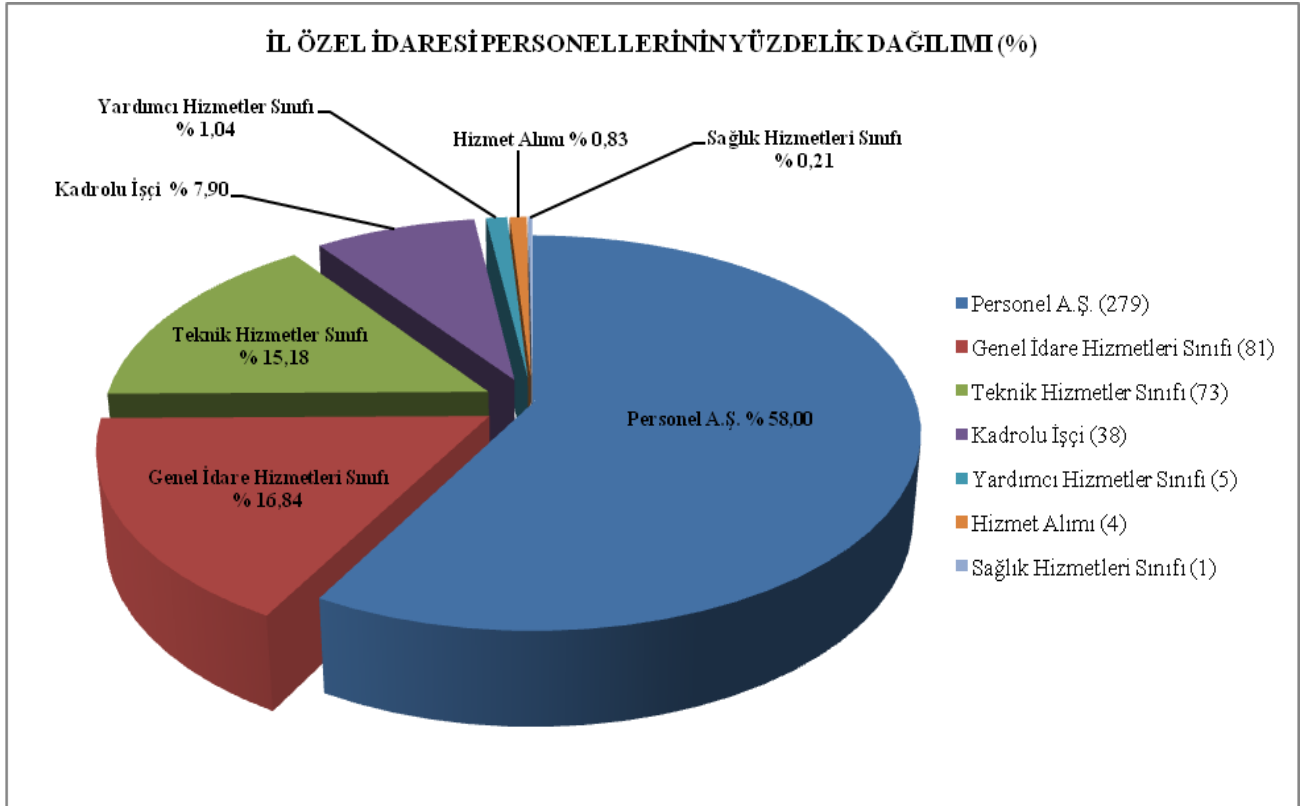

## 5- Sunulan Hizmetler

### 1. Kırsal Altyapının İyileştirilerek Yaşam Koşullarının Cazip Hale Getirilmesine Yönelik Hizmetler

- ✓ Köylerin ulaşım yollarında konfor arttırıcı (1. ve 2. kat asfalt, bitümlü sıcak karışım) kaplama çalışması yapmak,
- ✓ Köy içi yollarında kilitli parke taşı kaplaması yapmak,
- ✓ Köy yollarında güvenli ve kesintisiz ulaşım hizmeti sağlanmasına yönelik çalışmalar yapmak (Trafik işaret ve levha çalışmaları, HDPE boru alımı, asfalt (yama) bakım ve onarımı, sanat yapılarının (köprü, menfez, istinat duvarı vb.) bakım ve onarımı, asfalt yenilemesi),
- ✓ Köylerde kanalizasyon tesisi yapmak,
- ✓ Köylerde yaşayan vatandaşların sağlıklı ve yeterli içme suyuna erişimini sağlamak (İçme suyu ünitelerinde yenileme, geliştirme, bakım ve onarım çalışmaları ile sıvı ve tablet klor alımı yapmak),

### 2. Kırsalda Tarımsal Kalkınmayı Desteklemek Üzere Tarımsal Faaliyetlerin Gerçekleştirmesine Yönelik Hizmetler

- ✓ Mevcut sulanabilen tarım arazilerini modern sulama yöntemleri kullanılarak arttırmak (Yağmurlama ve damlama sulama tesisi, sulama havuzu ile sulama tesisi yapmak)
- ✓ Tarımsal üretimde verim ve kalitenin arttırılmasına yönelik projeleri desteklemek,
- ✓ Hayvansal üretimde verim ile kalitenin arttırılması ve hayvan hastalıklarıyla mücadele konularına yönelik projeleri desteklemek,

### 3. Yaşanabilir Mekanlar ve Sürdürülebilir Çevreyi Oluşturulmasına Yönelik Hizmetler

- ✓ Çevre ve halk sağlığını gözeterek kırsal alandaki atıkların toplanması ve bertarafına ilişkin çalışmalar yürütmek (Çöp konteyneri ve çöp toplama aracı almak),
- ✓ Etkili mekansal planlamalar ile yerleşim yerlerini geliştirmek (3194 Sayılı İmar Kanunu kapsamında imar planı ve imar uygulamasının karşılamak, 42/3367 Sayılı Köy Kanunu kapsamında köy yerleşme planı hazırlamak, imar denetimi yapmak, tespit edilen metruk yapıları ortadan kaldırmak ve yöresel mimariye uygun tip proje üretmek),
- ✓ Kırsalda ortak olarak kullanılacak yaşam alanlarının iyileştirilmesi ve tesis edilmesini sağlamak (Yeni sosyal tesis (köy konağı, muhtar evi, toplantı salonu, wc, hizmet binaları vb.) yapmak ve bakım ve onarımını gerçekleştirmek, yeni sosyal tesis (çocuk oyun grubu, kameriye, piknik alanı vb.) kurmak ve bakım ve onarımını yapmak),

#### 4. Kurumsal Kapasitenin Geliştirilmesi ve Güçlendirilmesine Yönelik Hizmetler

- ✓ İnsan kaynaklarının güçlendirilmesine yönelik nitelikli personel sayısı arttırmak (Mesleki eğitim ile iş sağlığı ve güvenliği eğitimi vermek ve çalışan personelin memnuniyetini arttırmak)
- ✓ İç kontrol sistemi ve kurumsal risk yönetim sistemini oluşturmak ve uygulamak,
- ✓ Fiziki olanakların güçlendirilmesini sağlamak (Makine parkına araç almak),
- ✓ Görev ve sorumluluk alanımıza giren konularda diğer kamu kurum ve kuruluşları ile ortak hizmet projeleri gerçekleştirmek (Ajans ve diğer kurumlarla ortak proje yapmak)

#### 5. 5302 Sayılı İl Özel İdaresi Kanunu'nun 6. Maddesi Kapsamında Yapılacak Diğer Hizmetler (Gençlik ve Spor Sağlık, Tarım, Sanayi ve Ticaret v.b. Hizmetler)

##### 6- Yönetim ve İç Kontrol Sistemi:

**Vali;** İl Özel İdaresinin başı ve tüzel kişiliğinin temsilcisidir. Valinin görev ve yetkileri 5302 sayılı İl Özel İdaresi Kanununun 30. maddesinde şu şekilde düzenlenmiştir:

- a) İl özel idaresi teşkilâtının en üst amiri olarak il özel idaresi teşkilâtını sevk ve idare etmek, il özel idaresinin hak ve menfaatlerini korumak.
- b) İl özel idaresini stratejik plâna uygun olarak yönetmek, il özel idaresinin kurumsal stratejilerini oluşturmak, bu stratejilere uygun olarak bütçeyi, il özel idaresi faaliyetlerinin ve personelinin performans ölçütlerini hazırlamak ve uygulamak, izlemek ve değerlendirmek, bunlarla ilgili raporları meclise sunmak.
- c) İl özel idaresini Devlet dairelerinde ve törenlerde, davacı veya davalı olarak da yargı yerlerinde temsil etmek veya vekil tayin etmek.
- d) İl encümenine başkanlık etmek.
- e) İl özel idaresinin taşınır ve taşınmaz mallarını idare etmek.
- f) İl özel idaresinin gelir ve alacaklarını takip ve tahsil etmek.
- g) Yetkili organların kararını almak şartıyla sözleşme yapmak.
- h) İl genel meclisi ve encümen kararlarını uygulamak.
- i) Bütçeyi uygulamak, bütçede meclis ve encümenin yetkisi dışında kalan aktarmaları yapmak.
- j) İl özel idaresi personelini atamak.
- k) İl özel idaresi, bağlı kuruluşlarını ve işletmelerini denetlemek.
- l) Şartsız bağışları kabul etmek.
- m) İl halkının huzur, esenlik, sağlık ve mutluluğu için gereken önlemleri almak.

n) Bütçede yoksul ve muhtaçlar için ayrılan ödeneği kullanmak.

o) Kanunlarla il özel idaresine verilen ve il genel meclisi veya il encümeni kararını gerektirmeyen görevleri yapmak ve yetkileri kullanmak.

**Genel Sekreter;** Genel sekreter, il özel idaresi hizmetlerini vali adına ve onun emirleri yönünde, mevzuat hükümlerine, il genel meclisi ve il encümeni kararlarına, il özel idaresinin amaç ve politikalarına, stratejik plan ve yıllık çalışma programına göre düzenler ve yürütür. Bu amaçla il özel idaresi kuruluşlarına gereken emirleri verir ve bunların uygulanmasını gözetir ve sağlar.

Genel sekreter yukarıda belirtilen hizmetlerin yürütülmesinden valiye karşı sorumludur.

**İl Genel Meclisi;** İl Özel İdaresinin karar organıdır ve ildeki seçmenler tarafından seçilmiş üyelerden oluşur. İl genel meclisinin görev ve yetkileri 5302 Sayılı İl Özel İdaresi Kanunu'nun 10. maddesinde şu şekilde belirlenmiştir:

a) Stratejik plân ile yatırım ve çalışma programlarını, il özel idaresi faaliyetlerini ve personelinin performans ölçütlerini görüşmek ve karara bağlamak.

b) Bütçe ve kesin hesabı kabul etmek, bütçede kurumsal kodlama yapılan birimler ile fonksiyonel sınıflandırmanın birinci düzeyleri arasında aktarma yapmak.

c) Belediye sınırları il sınırı olan Büyükşehir Belediyeleri hariç İl çevre düzeni plânı ile belediye sınırları dışındaki alanların imar plânlarını görüşmek ve karara bağlamak.

d) Borçlanmaya karar vermek.

e) Bütçe içi işletmeler ile Türk Ticaret Kanununa tâbi ortaklıklar kurulmasına veya bu ortaklıklardan ayrılmaya, sermaye artışına ve gayrimenkul yatırım ortaklığı kurulmasına karar vermek.

f) Taşınmaz mal alımına, satımına, trampa edilmesine, tahsisine, tahsis şeklinin değiştirilmesine veya tahsisli bir taşınmazın akar haline getirilmesine izin; üç yıldan fazla kiralanmasına ve süresi yirmibeş yılı geçmemek kaydıyla bunlar üzerinde sınırlı aynî hak tesisine karar vermek.

g) Şartlı bağışları kabul etmek.

h) **(İptal: Anayasa Mahkemesinin 18/1/2007 tarihli ve E.:2005/32, K.:2007/3 sayılı Kararı ile.)**

i) İl özel idaresi adına imtiyaz verilmesine ve il özel idaresi yatırımlarının yap-işlet veya yap-işlet-devret modeli ile yapılmasına, il özel idaresine ait şirket, işletme ve iştiraklerin özelleştirilmesine karar vermek.

j) Encümen üyeleri ile ihtisas komisyonları üyelerini seçmek.

k) İl özel idaresi tarafından çıkarılacak yönetmelikleri kabul etmek.

l) Norm kadro çerçevesinde il özel idaresinin ve bağlı kuruluşlarının kadrolarının ihdas, iptal ve değiştirilmesine karar vermek.

m) Yurt içindeki ve yurt dışındaki mahallî idareler ve mahallî idare birlikleriyle karşılıklı işbirliği yapılmasına karar vermek.



n) Diğer mahallî idarelerle birlik kurulmasına, kurulmuş birliklere katılmaya veya ayrılmaya karar vermek.

o) İl özel idaresine kanunlarla verilen görev ve hizmetler dışında kalan ve ilgililerin isteğine bağlı hizmetler için uygulanacak ücret tarifesini belirlemek.

*İl Genel Meclis toplantısı (5302 Sayılı İl Özel İdaresi Kanunu'nun 12. Maddesi);*

İl genel meclisince belirlenecek bir aylık tatil hariç her ayın ilk haftası meclis tarafından önceden belirlenen günde mutata toplantı yerinde toplanır. **(Mülga son cümle: 3/7/2005-5393/85 md.)**

Bütçe görüşmesine rastlayan toplantı süresi en çok yirmi gün, diğer toplantıların süresi en çok beş gündür.

Mutat toplantı yeri dışında toplanılmasının zorunlu olduğu durumda üyelere ve valiye önceden bilgi vermek kaydıyla meclis başkanının belirlediği yerde toplantı yapılır. Ayrıca, toplantının yeri ve zamanı mutata usullerle halka duyurulur.

İl genel meclisinin toplantıları açıktır. Meclis başkanı veya üyelere herhangi birinin gerekçeli önerisi üzerine, toplantıya katılanların salt çoğunluğuyla kapalı oturum yapılmasına karar verilebilir. Salt çoğunluk belli bir sayının yarısından az olmayan çoğunluğu ifade eder.

İl genel meclisi görüşmeleri görevlilerce tutanağa geçirilir, tutanak başkanı ve kâtip üyeler tarafından imzalanır. Toplantılar, meclisin kararıyla sesli veya görüntülü cihazlarla da kaydedilebilir.

Özel idare teşkilatı ve ildeki kamu kurum ve kuruluşlarının birim amirleri gündemdeki konularla ilgili olarak meclis toplantılarına davet edilebilir ve bilgi alınabilir.

**(Ek fıkra: 30/5/2007-5675/2 md.)** İl genel meclisi başkanı, acil durumlarda lüzum görmesi halinde il genel meclisini bir yılda üç defadan fazla olmamak ve her toplantı bir birleşimi geçmemek üzere toplantıya çağırır. Olağanüstü toplantı çağırısı ve gündem en az üç gün önceden meclis üyelerine yazılı olarak duyurulur ve ayrıca mutata usullerle ilan edilir. Olağanüstü toplantılarda çağırışı gerektiren konuların dışında hiçbir konu görüşülemez.

*İl Genel Meclisi toplantı gündemi (5302 Sayılı İl Özel İdaresi Kanunu'nun 13. Maddesi);*

Meclis Başkanı tarafından belirlenir ve üyelere en az üç gün önceden bildirilir. Valinin önerdiği hususlar meclisin ilk toplantısında gündeme alınır. Gündem, çeşitli yollarla da halka duyurulur.

İl genel meclisi üyeleri de il özel idaresine ait işlerle ilgili konuların gündeme alınmasını önerebilir. Öneri, toplantıya katılanların salt çoğunluğuyla kabul edildiği takdirde gündeme alınır.

*İl Genel Meclisi Toplantı ve karar yeter sayısı (5302 Sayılı İl Özel İdaresi Kanunu'nun 14. Maddesi);*

İl genel meclisi, üye tam sayısının salt çoğunluğuyla toplanır ve katılanların salt çoğunluğuyla karar verir. Ancak, karar yeter sayısı, üye tam sayısının dörtte birinden az olamaz. Oylamada eşitlik çıkması durumunda meclis başkanının bulunduğu taraf çoğunluk sayılır. Gizli oylamalarda eşitlik çıkması durumunda oylama tekrarlanır, eşitliğin bozulmaması durumunda meclis başkanı tarafından kur'a çekilir.

Meclisin toplanmasında, üye tam sayısının salt çoğunluğu sağlanamadığı takdirde, başkan, gün ve saatini tespit ederek en geç üç gün içinde toplanmak üzere meclisi tatil eder. Gelecek toplantı, üye tam sayısının dörtte birinden az olmayan üye sayısı ile yapılır.

Görüşmeler sırasında başkan veya üyelere birinin isteği üzerine yapılacak yoklamada karar yeter sayısının bulunmadığı anlaşılırsa, ikinci fıkradaki hükümler uygulanır.

Üyeler oylarını bizzat kullanır. Gizli oy kullanmaya fizikî bakımdan engelli üyeler, tayin edecekleri kişi eliyle oy kullanabilir.

Oylama; gizli, işaretle veya ad okunarak yapılır. Oy verme kabul, ret veya çekimser şeklinde olur.

Kararlar, meclis başkanı ve kâtip üyeler tarafından imzalanır ve bir sonraki toplantıda üyelere dağıtılır.

*İl Genel Meclisi kararlarının kesinleşmesi (5302 Sayılı İl Özel İdaresi Kanunu'nun 15. Maddesi);*

İl genel meclisi tarafından alınan kararların tam metni, en geç beş gün içinde valiye gönderilir. Vali, hukuka aykırı gördüğü kararları, yedi gün içinde gerekçesini de belirterek yeniden görüşülmek üzere il genel meclisine iade edebilir. Valiye gönderilmeyen meclis kararları yürürlüğe girmez.

Yeniden görüşülmesi istenilmeyen kararlar (...) kesinleşir.

**İptal üçüncü fıkra: Anayasa Mahkemesinin 18/1/2007 tarihli ve E.:2005/32, K.:2007/3 sayılı Kararı ile.)**

Kesinleşen il genel meclisi karar özetleri toplantıyı izleyen en geç yedi gün içinde çeşitli yollarla halka duyurulur.

*İl Encümeni (5302 Sayılı İl Özel İdaresi Kanunu'nun 25. Maddesi);*

Valinin başkanlığında, genel sekreter ile il genel meclisinin her yıl kendi üyeleri arasından seçeceği üç üye ve valinin her yıl birim amirleri arasından seçeceği iki üyeden oluşur.

Valinin katılmadığı encümen toplantısına genel sekreter başkanlık eder.

Encümen toplantılarına gündemdeki konularla ilgili olarak, ilgili birim amirleri vali tarafından oy hakkı olmaksızın görüşleri alınmak üzere çağrılabilir.

*İl Encümeninin görev ve yetkileri (5302 Sayılı İl Özel İdaresi Kanunu'nun 26. Maddesi);*

**a) Stratejik plân ve yıllık çalışma programı ile bütçe ve kesin hesabı inceleyip il genel meclisine görüş bildirmek.**

b) Yıllık çalışma programına alınan işlerle ilgili kamulaştırma kararlarını almak ve uygulamak.

c) Öngörülmeyen giderler ödeneğinin harcama yerlerini belirlemek.

d) Bütçede fonksiyonel sınıflandırmanın ikinci düzeyleri arasında aktarma yapmak.

e) Kanunlarda öngörülen cezaları vermek.

f) Vergi, resim ve harçlar dışında kalan ve miktarı beşmilyar Türk Lirasına kadar olan ihtilafların sulhen halline karar vermek.

g) Taşınmaz mal satımına, trampa edilmesine ve tahsisine ilişkin kararları uygulamak, süresi üç yılı geçmemek üzere kiralanmasına karar vermek.

- h) Belediye sınırları dışındaki umuma açık yerlerin açılış ve kapanış saatlerini belirlemek.
- i) Vali tarafından havale edilen konularda görüş bildirmek.
- j) Kanunlarla verilen diğer görevleri yapmak.

*Encümen toplantısı (5302 Sayılı İl Özel İdaresi Kanunu'nun 26. Maddesi);*

Encümen, haftada en az bir defa olmak üzere önceden belirlenen gün ve saatte toplanır. Başkan acil durumlarda encümeni toplantıya çağırabilir.

Encümen üye tam sayısının salt çoğunluğuyla toplanır ve katılanların salt çoğunluğuyla karar verir. Oyların eşitliği durumunda başkanın bulunduğu taraf çoğunluk sayılır. Çekimser oy kullanılamaz. (Ek cümle: 12/11/2012-6360/23 md.) Encümenin ihale komisyonu olarak yapacağı toplantılarda da bu fıkra hükümleri geçerlidir.

Encümen gündemi vali tarafından hazırlanır. Encümen üyeleri gündem maddesi teklif edebilir.

Encümen, gündemindeki konuları en geç bir hafta içinde görüşüp karara bağlar.

Alınan kararlar başkan ve toplantıya katılan üyeler tarafından imzalanır. Karara muhalif kalanlar gerekçelerini de açıklar.

Vali kanun ve diğer mevzuat hükümleri ile il genel meclisi kararlarına aykırı gördüğü encümen kararının bir sonraki toplantıda tekrar görüşülmesini isteyebilir. Encümen, kararında ısrar ederse karar kesinleşir. Bu takdirde, vali, kesinleşen encümen kararının uygulanmasını durdurur ve idari yargı mercilerine yürütmeyi durdurma talebi ile birlikte on gün içinde başvurur. İtiraz Danıştayca en geç altmış gün içinde karara bağlanır.

Encümen başkan ve üyeleri, münhasıran kendileri, ikinci derece dahil kan ve kayın hısımları ve evlatlıkları ile ilgili işlerin görüşüldüğü encümen toplantılarına katılamazlar.

*İl Özel İdarelerinin Denetimi, Denetimin kapsamı ve türleri (5302 Sayılı İl Özel İdaresi Kanunu'nun 38. Maddesi);*

İl özel idarelerinde iç ve dış denetim yapılır. Denetim, iş ve işlemlerin hukuka uygunluk, malî ve performans denetimini kapsar.

İç ve dış denetim 5018 sayılı Kamu Malî Yönetimi ve Kontrol Kanunu hükümlerine göre yapılır.

Ayrıca, il özel idaresinin malî işlemler dışında kalan diğer idarî işlemleri, idarenin bütünlüğüne ve kalkınma plânı ve stratejilerine uygunluğu açısından İçişleri Bakanlığı, vali veya görevlendireceği elemanlar tarafından da denetlenir.

İl özel idarelerine bağlı kuruluş ve işletmeleri yukarıdaki esaslara göre denetlenir.

Denetime ilişkin sonuçlar kamuoyuna açıklanır ve meclisin bilgisine sunulur.

5018 Sayılı Kamu Mali Yönetimi ve Kontrol Kanunu'nun 60. maddesi ve 5436 Sayılı Kanunun 15. maddesi uyarınca Bakanlar Kurulu tarafından çıkarılan "**Strateji Geliştirme Birimlerinin Çalışma Usul ve Esasları Hakkında Yönetmeliğinde**" öngörülen düzenleyici ve denetleyici kurumlar hariç olmak üzere, genel yönetim kapsamındaki her bir kamu idaresinin oluşturacağı strateji geliştirme birimlerinin stratejik yönetim ve performans yönetimi ile mali hizmetler kapsamında yürüteceği fonksiyonlar Çorum İl Özel İdaresi Strateji Geliştirme Müdürlüğü ve Mali Hizmetler Müdürlüğü tarafından gerçekleştirilmektedir.

## II- AMAÇLAR VE HEDEFLER

### A- Temel Politika ve Öncelikler:

- Kırsal alt yapının iyileştirilerek yaşam koşullarının cazip hale getirilmesi,
- Kırsalda tarımsal kalkınmaya desteklemek üzere tarımsal faaliyetleri gerçekleştirmek,
- Yaşanabilir mekanlar ve sürdürülebilir çevrenin oluşturulması,
- Kurumsal kapasitenin geliştirilmesi ve güçlendirilmesi şeklinde amaçlar belirlenmiştir.

### B- İdarenin Stratejik Planında Yer Alan Amaç ve Hedefler:

İl Özel İdaresinin 2020-2024 yıllarını kapsayan Stratejik Planında yer alan hedeflerini gerçekleştirmek üzere bütçe kaynakları en iyi şekilde kullanılmaktadır.

Kamusal hizmetlerde ve yatırımlarda, mahalli müşterek ihtiyaçlar ile öncelikli ihtiyaçlar dikkate alınarak planlanma yapılmıştır.

Kamusal kaynaklar ilçeler arasındaki gelişmişlik farkının en aza indirilmesi için kullanılmakta, nüfusun yoğun olduğu bölgelerde kamusal yatırımlara daha fazla ağırlık verilerek planlama çalışmalarında bu husus her zaman göz önünde bulundurulmaktadır.

Kamusal yatırımlarda mevzuatlara ve tasarruf tedbirlerine uyularak, kaynağını kanun ve yönetmelikten almayan hiçbir harcamaya izin verilmeyerek, kaynakların sınırlı olması nedeniyle israfına müsaade edilmemektedir. Yatırım ve hizmetlerin ihale sürecinden teslim alınma süresine kadar olan her kademesinde mevzuata uygunluk aranarak, kamunun ve halkın menfaatleri göz önünde tutulmaktadır.

Fiziksel altyapılar çağın gerektirdiği standartlarda ve amaca hizmet edecek şekilde projelendirilerek uygulanmaktadır.

### III- FAALİYETLERE İLİŞKİN BİLGİ VE DEĞERLENDİRMELER

#### A-Mali Bilgiler:

##### 1-Bütçe Uygulama Sonuçları

2024 Mali Yılı Gelir Bütçesi **922.200.000,00 TL** olarak uygulanmaya konulmuştur.

2023 Mali Yılından 2024 Mali Yılına devreden (Tahsisli Mahiyetindeki ödeneklerde dahil) **244.695.914,85 TL**, 2024 Mali Yılı bütçesi ile verilen **922.200.000,00 TL**, Ek Bütçe **170.285.225,00 TL**, Tahsisli Mahiyette ek ödenek olarak verilen **1.165.966.546,42 TL** ve İller Bankası Kredi Borçlanması **89.754.924,00 TL** olmak üzere 2024 Mali yılında toplam **2.592.902.610,27 TL** ödenek tahsis edilmiş olup, bu toplam ödenekten 2024 Mali Yılı sonu itibari ile toplam **2.296.346.870,31 TL** gider gerçekleşmiştir.

2024 Mali Yılı içerisinde harcanmayarak arta kalan toplam **294.914.197,15 TL** ödenekten **7.023.327,42 TL** ödenek iptal edilerek, faaliyet ve projelere tahsisli olan **287.890.869,73 TL** ödenek ise 2025 Mali yılı bütçesine devredilmiştir.

Bütçenin uygulanması sırasında İl Özel İdare görevlerinden özellikle ve öncelikle halkın mahalli ve müşterek ihtiyaçlarının karşılanması amacıyla, kırsal kesime dönük hizmetlere ağırlık verilerek azami seviyede savurganlıktan kaçınılmış, İl Özel İdare gelirleri etkin ve verimli kullanılarak faaliyetler gerçekleştirilmiştir.

2024 Mali Yılı bütçesi ile ilgili ayrıntılar aşağıdaki cetvellerde gösterilmiştir.

## 2- Temel Mali Tablolara İlişkin Açıklamalar

<b>2024 MALİ YILI BÜTÇESİNİN EKONOMİK DÜZEYDE DAĞLIMI (Finansal-05)</b>	
01- Personel Giderleri	133.928.113,00
02- Sosyal Güvenlik Kurumlarına Devlet Primi Giderleri	13.348.373,00
03- Mal ve Hizmet Alımları	302.692.934,00
04- Faiz Giderleri	11.500.000,00
05- Cari Transferler	25.365.836,00
06- Sermaye Giderleri	316.198.603,00
07- Sermaye Transferleri	26.966.141,00
09- Yedek Ödenek	92.200.000,00
<b>GENEL TOPLAM</b>	<b>922.200.000,00</b>

<b>2024 MALİ YILI BÜTÇESİ GİDER KESİN HESABI</b>	
2023 Yılından 2024 Yılına Devreden Bütçe Ödeneği Toplamı	244.695.914,85
İl Özel İdaresi Bütçesi	922.200.000,00
Ek Bütçe	170.285.225,00
İller Bankası Kredi Borçlanması	89.754.924,00
2024 Yılında Bakanlıklardan Aktarılan Tahsisli Mahiyetteki Ödenekler	1.165.966.546,42
<b>YIL SONU İTİBARIYLA TOPLAM BÜTÇE</b>	<b>2.592.902.610,27</b>
Yıl Sonu İtibarıyla Harcanan Ödenek	2.296.346.870,31
Yıl Sonu İtibarıyla Harcanmayarak Arta Kalan Ödenek	294.914.197,15
Yıl Sonu İtibarıyla İPTAL Edilen Ödenek	7.023.327,42
<b>2024 Yılından 2025 Yılına Devreden Bütçe Ödeneği Toplamı</b>	<b>287.890.869,73</b>

<b>2023 MALİ YILI BÜTÇESİNİN EKONOMİK DÜZEYDE GİDERLERİ TOPLAMI</b> <b>(Finansal-05 ve 08)</b>	
01- Personel Giderleri	434.144.231,71
02- Sosyal Güvenlik Kurumlarına Devlet Primi Giderleri	65.809.611,05
03- Mal ve Hizmet Alımları	450.288.903,07
04- Faiz Giderleri	16.338.843,42
05- Cari Transferler	36.132.905,07
06- Sermaye Giderleri	1.167.654.803,62
07- Sermaye Transferleri	113.427.347,37
08- Borç Verme (Çorum İl Özel İdaresine ait, Çorum Özeltaş Enerji Ulaşım Eğitim Spor ve İnşaat Hizmetleri A.Ş.'ye sermaye aktarım gideri)	12.550.225,00
<b>GENEL TOPLAM</b>	<b>2.296.346.870,31</b>

GİDER BÜTÇESİ	FİNANSAL (05)		FİNANSAL (08)	
	MERKEZ	İLÇELER	MERKEZ	İLÇELER
01- GENEL KAMU HİZMETLERİ	612.391.773,78	25.938.847,55	256.593.913,37	133.393.798,82
02- SAVUNMA HİZMETLERİ	766.396,80	0,00	67.383.124,35	0,00
03- KAMU DÜZENİ VE GÜVENLİK HİZMETLERİ	22.200,00	0,00	38.379.640,61	0,00
04- EKONOMİK İŞLER VE HİZMETLER	301.933.371,61	0,00	44.422.441,74	0,00
05- ÇEVRE KORUMA HİZMETLERİ	13.228.451,28	0,00	505.588,32	0,00
06- İSKAN VE TOPLUM REFAHI HİZMETLERİ	35.883.604,56	0,00	4.958.548,18	0,00
07- SAĞLIK HİZMETLERİ	3.281.475,42	0,00	0,22	0,00
08- DİNLENME, KÜLTÜR VE DİN HİZMETLERİ	11.529.880,16	0,00	169.362.621,18	1.979.129,29
09- EĞİTİM HİZMETLERİ	73.945.154,71	0,00	476.933.433,62	16.712.343,31
10- SOSYAL GÜVENLİK VE SOSYAL YARDIM HİZMETLERİ	3.271.103,03	0,00	3.530.028,40	0,00
<b>TOPLAM</b>	<b>1.056.253.411,35</b>	<b>25.938.847,55</b>	<b>1.062.069.339,99</b>	<b>152.085.271,42</b>
<b>FONKSİYONEL TOPLAM GİDER</b>	<b>2.296.346.870,31</b>			

2024 MALİ YILI EKONOMİK VE FİNANSAL SINIFLANDIRMAYA GÖRE BÜTÇE GİDERLERİ

GİDER BÜTÇESİ	FİNANSAL (05)		FİNANSAL (08)	
	MERKEZ	İLÇELER	MERKEZ	İLÇELER
01-PERSONEL GİDERLERİ	116.300.927,67	18.987.390,72	165.462.114,50	133.393.798,82
02-SOSYAL GÜVENLİK KURUMLARINA DEVLET PRİMİ GİDERLERİ	10.911.604,05	2.670.007,85	52.227.999,15	0,00
03-MAL VE HİZMET ALIM GİDERLERİ	368.507.237,61	4.265.661,03	59.275.063,83	18.240.940,60
04-FAİZ GİDERLERİ	16.338.843,42	0,00	0,00	0,00
05-CARİ TRANSFERLER	27.296.298,31	15.787,95	8.820.818,81	0,00
06-SERMAYE GİDERLERİ	414.013.559,95	0,00	753.290.711,67	350.532,00
07-SERMAYE TRANSFERLERİ	90.334.715,34	0,00	22.992.632,03	100.000,00
08- Borç Verme (Çorum İl Özel İdaresine ait, Çorum Özel Enerji Ulaşım Eğitim Spor ve İnşaat Hizmetleri A.Ş.'ye sermaye aktarım gideri)	12.550.225,00	0,00	0,00	0,00
<b>TOPLAM</b>	<b>1.056.253.411,35</b>	<b>25.938.847,55</b>	<b>1.062.069.339,99</b>	<b>152.085.271,42</b>
<b>EKONOMİK TOPLAM GİDER</b>	<b>2.296.346.870,31</b>			



**2024 MALİ YILI KESİN HESABINA GÖRE BÜTÇE ÖDENEĞİ TOPLAMI İLE  
HARCAMALARA İLİŞKİN LİSTE (Finansal-05 ve 08)**

SIRA NO	BİRİMLER	TOPLAM BÜTÇE	HARCAMA
1	ÖZEL KALEM	5.125.598,57	5.125.408,58
2	HUKUK MÜŞAVİRLİĞİ	1.514.000,00	1.266.211,19
3	DESTEK HİZMETLERİ MÜDÜRLÜĞÜ	264.264.809,07	178.931.631,29
4	ENCÜMEN MÜDÜRLÜĞÜ	12.211.551,00	11.063.304,11
5	İNSAN KAYNAKLARI VE EĞİTİM MÜDÜRLÜĞÜ	546.885.104,43	544.560.707,99
6	İMAR VE KENTSEL İYİLEŞTİRME MÜDÜRLÜĞÜ	26.598.495,80	23.426.815,65
7	MALİ HİZMETLER MÜDÜRLÜĞÜ	76.287.528,51	75.639.645,12
8	PLAN PROJE YATIRIM VE İNŞAAT MÜDÜRLÜĞÜ	964.286.378,77	822.820.539,20
9	ÇEVRE KORUMA VE KONTROL MÜDÜRLÜĞÜ	7.482.190,77	7.287.221,10
10	TARIMSAL HİZMETLER MÜDÜRLÜĞÜ	84.722.257,19	58.751.930,94
11	YOL VE ULAŞIM HİZMETLERİ MÜDÜRLÜĞÜ	318.081.903,98	293.157.417,00
12	KÜLTÜR VE SOSYAL İŞLER MÜDÜRLÜĞÜ	14.963.153,50	13.295.353,41
13	SU VE KANAL HİZMETLERİ MÜDÜRLÜĞÜ	45.308.315,57	44.085.952,40
14	STRATEJİ GELİŞTİRME MÜDÜRLÜĞÜ	38.511.788,57	38.388.144,66
15	YAPI KONTROL MÜDÜRLÜĞÜ	525.000,00	522.468,70
16	ALACA İLÇE ÖZEL İDARESİ	27.408.937,70	26.221.973,81
17	BAYAT İLÇE ÖZEL İDARESİ	11.199.794,91	11.162.493,54
18	BOĞAZKALE İLÇE ÖZEL İDARESİ	4.484.846,23	4.327.805,86
19	DODURGA İLÇE ÖZEL İDARESİ	5.988.608,71	5.803.415,85
20	İSKİLİP İLÇE ÖZEL İDARESİ	20.727.786,72	20.079.289,82
21	KARGI İLÇE ÖZEL İDARESİ	16.405.845,35	16.366.296,99
22	LAÇİN İLÇE ÖZEL İDARESİ	4.946.172,35	4.808.993,16
23	MECİTÖZÜ İLÇE ÖZEL İDARESİ	16.768.156,31	16.029.728,07
24	ORTAKÖY İLÇE ÖZEL İDARESİ	6.864.076,79	6.337.521,01
25	OSMANCIK İLÇE ÖZEL İDARESİ	22.000.591,41	21.378.265,25
26	SUNGURLU İLÇE ÖZEL İDARESİ	38.858.403,76	37.042.794,25
27	UĞURLUDAĞ İLÇE ÖZEL İDARESİ	8.839.771,43	8.465.541,36
<b>GENEL TOPLAM</b>		<b>2.591.261.067,40</b>	<b>2.296.346.870,31</b>

2024 MALİ YILI GELİR BÜTÇESİ KESİN HESABI TOPLAMI	
İl Özel İdaresinin Gerçekleşen Geliri	1.257.627.215,63
Bakanlıklardan Aktarılan Tahsisli Mahiyetteki Gelirler	1.165.966.546,42
<b>Yıl Sonu Gerçekleşen Bütçe</b>	<b>2.423.593.762,05</b>

2024 MALİ YILI İL ÖZEL İDARESİ ORTAKLIK PAYLARI BÜTÇE DETAYI	
Vilayetler Birliği Ortaklık Payı (2022 Mali Yılı Gerçekleşen Gelir Kesin Hesabı Üzerinden % 1)	3.405.670,13
Kalkınma Ajansı Ortaklık Payı (OKA) (2022 Yılı Gerçekleşen Gelir Kesin Hesabı Üzerinden % 1)	3.405.670,13
Yeşilirmak Havzası Kalkınma Birliği Ortaklık Payı (Yılı içinde Yönetim Kurulu Kararı ile belirlenmektedir)	1.000.000,00
Çorum İl Özel İdaresi Personel Anonim Şirketi (% 100)	0,00
Çorum Özeltaş Enerji Ulaşım Eğitim Spor ve İnşaat Hizmetleri A.Ş. (%100) (Sermaye aktarımı)	12.550.225,00
Kızılırmak Döküm Sanayi ve Ticaret Anonim Şirketi (% 10,83)	0,00
Kızılırmak Gıda Sanayi ve Ticaret Anonim Şirketi (% 0,38)	0,00
Sun-Ar (Sungurlu Temel Tüketim ve Gıda Maddeleri Tanzim Satış ve Ticaret Ltd. Şti.) (% 3)	0,00
Çorum Organize Sanayi Bölgesi (% 23,09)	0,00
Sungurlu Organize Sanayi Bölgesi (% 94,00)	0,00
Osmancık Organize Sanayi Bölgesi (% 40,00)	0,00
İskilip Organize Sanayi Bölgesi (% 66,67)	5.751.705,50
Çorum Teknoloji Geliştirme bölgesi Yönetici A.Ş (TEKNOKENT) (% 1)	0,00
Çorum İli Sahipsiz Hayvanları Koruma Birliği (% 0,05)	1.702.835,07
<b>TOPLAM</b>	<b>27.816.105,83</b>

2024 MALİ YILI İL ÖZEL İDARESİ BÜTÇESİNDEN KÖYLERE HİZMET GÖTÜRME BİRLİKLERİNE AKTARILAN ÖDENEKLER		
İLÇESİ	NE İÇİN VERİLDİĞİ	TUTAR
MERKEZ	İlçe köylerinde köye yönelik hizmetlerde kullanılmak üzere	2.000.000,00
ALACA	İlçe köylerinde köye yönelik hizmetlerde kullanılmak üzere	2.075.000,00
BAYAT	İlçe köylerinde köye yönelik hizmetlerde kullanılmak üzere	825.000,00
BOĞAZKALE	İlçe köylerinde köye yönelik hizmetlerde kullanılmak üzere	410.000,00
DODURGA	İlçe köylerinde köye yönelik hizmetlerde kullanılmak üzere	313.000,00
İSKİLİP	İlçe köylerinde köye yönelik hizmetlerde kullanılmak üzere	4.255.000,00
KARGI	İlçe köylerinde köye yönelik hizmetlerde kullanılmak üzere	1.000.000,00
LAÇIN	İlçe köylerinde köye yönelik hizmetlerde kullanılmak üzere	1.203.000,00
MECİTÖZÜ	İlçe köylerinde köye yönelik hizmetlerde kullanılmak üzere	1.400.000,00
OĞUZLAR	İlçe köylerinde köye yönelik hizmetlerde kullanılmak üzere	417.800,00
ORTAKÖY	İlçe köylerinde köye yönelik hizmetlerde kullanılmak üzere	283.000,00
OSMANCIK	İlçe köylerinde köye yönelik hizmetlerde kullanılmak üzere	1.100.000,00
SUNGURLU	İlçe köylerinde köye yönelik hizmetlerde kullanılmak üzere	3.400.000,00
UĞURLUDAĞ	İlçe köylerinde köye yönelik hizmetlerde kullanılmak üzere	383.000,00
TOPLAM		19.064.800,00

### 3-Mali Denetim Sonuçları:

Çorum İl Özel İdaresinin hesap denetimi, 5018 Sayılı Kamu Mali Yönetimi ve Kontrol Kanunu gereğince, dış denetime tabii olup, 2024 Yılı hesapları ile iş ve işlemleri Sayıştay Başkanlığı ve Mülkiye Müfettişleri tarafından teftiş edilmemiştir.

Ayrıca, 5302 Sayılı İl Özel İdaresi Kanunu'nun 17. maddesi gereğince, 2024 yılı iş ve işlemleri İl Genel Meclisi Denetim Komisyonu tarafından Şubat ayı sonu itibarıyla tamamlanacaktır.

## B-) Performans Bilgileri:

## 1- Program, Alt Program, Faaliyet Bilgileri

**YOL VE ULAŞIM HİZMETLERİ MÜDÜRLÜĞÜ**

<b>Amaç (A1)</b>		<b>KIRSAL ALTYAPININ İYİLEŞTİRİLEREK YAŞAM KOŞULLARININ CAZİP HALE GETİRİLMESİ</b>	
<b>Hedef (H1.1)</b>		2024 yılı sonuna kadar 4.944 km köy ulaşım yolundan 620 km'lik kısmına konfor arttırıcı kaplama çalışması yapılacaktır.	
<b>Performans Göstergesi</b>		<b>Performans Hedefi</b>	<b>Gerçekleştirilen Faaliyetler</b>
<b>PG 1.1.1</b>	1. kat asfalt sathi kaplama yapılan yol uzunluğu (km)	54,00	<b>78,90 km 1. kat asfalt sathi kaplama yol yapımı gerçekleştirilmiştir.</b> 59,55 km İl Özel İdaresi bütçesinden, 19,35 km KÖYDES programından yapılmıştır.
<b>PG 1.1.2</b>	2. kat asfalt sathi kaplama yapılan yol uzunluğu (km)	13,10	<b>2. kat asfalt sathi yol yapımı 1. kat asfalt sathi yol yapım programına alınmıştır.</b>
<b>PG 1.1.3</b>	Bitümlü sıcak karışım kaplama yapılan yol uzunluğu (km)	10,00	<b>32,50 km bitümlü sıcak karışım (BSK) kaplama yol yapımı gerçekleştirilmiştir.</b> 19,80 km İl Özel İdaresi bütçesinden, 12,70 km KÖYDES programından yapılmıştır.
<b>Hedef (H1.2)</b>		<b>Köy içi yollarında bulunan 6.000.000,00 m<sup>2</sup> parke taşı kaplama uzunluğu 6.500.000,00 m<sup>2</sup>'ye yükseltilecektir.</b>	
<b>Performans Göstergesi</b>		<b>Performans Hedefi</b>	<b>Gerçekleştirilen Faaliyetler</b>
<b>PG 1.2.1</b>	Kilit parke taşı yapımı (m <sup>2</sup> )	87.500	<b>98 köyde toplam 95.611,00 m<sup>2</sup> kilit parke taşı yapımı gerçekleştirilmiştir.</b> 92 köyde 86.644,00 m <sup>2</sup> İl Özel İdaresi bütçesinden, 6 köyde 8.967,00 m <sup>2</sup> KÖYDES programından yapılmıştır.

<b>Amaç (A1)</b>		<b>KIRSAL ALTYAPININ İYİLEŞTİRİLEREK YAŞAM KOŞULLARININ CAZİP HALE GETİRİLMESİ</b>	
<b>Hedef (H1.3)</b>		<b>Köy yollarında güvenli ve kesintisiz ulaşım hizmeti sağlanacaktır.</b>	
<b>Performans Göstergesi</b>		<b>Performans Hedefi</b>	<b>Gerçekleştirilen Faaliyetler</b>
<b>PG 1.3.1</b>	Trafik işaret ve levha çalışmaları (km)	100 km	<b>150 km trafik işaret ve ikaz levhalarının montajı gerçekleştirilmiştir.</b> 70 km İl Özel İdaresi bütçesinden, 80 km KÖYDES programından yapılmıştır.
<b>PG 1.3.2</b>	HDPE boru alımı (m)	1.000	<b>3.552 m HDPE boru alımı yapılmıştır.</b> 1.852 m İl Özel İdaresi bütçesinden, 1.700 m KÖYDES programından yapılmıştır.
<b>PG 1.3.3</b>	Asfalt yol bakım ve onarım (yama) uzunluğu (km)	1.500	<b>3.000 km asfalt yol bakım ve onarımı (yama) gerçekleştirilmiştir.</b> 1.750 km İl Özel İdaresi bütçesinden, 1.250 km KÖYDES programından yapılmıştır.
<b>PG 1.3.4</b>	Bakım ve onarımı yapılan sanat yapıların (köprü, menfez, istinat duvarı v.b.) sayısı (adet)	17	<b>49 adet sanat yapısının yapımı, bakım ve onarımı gerçekleştirilmiştir.</b> 19 adet İl Özel İdaresi bütçesinden, 29 adet KÖYDES programından 1 adet AFAD ödeneğinden yapılmıştır.

DİĞER FAALİYETLER		
Sıra No	Faaliyet Tanımı	Gerçekleştirilen Faaliyet
1	Stabilize yollarda malzemeli bakım ve onarım yapımı	156,95 km stabilize köy yollarında bakım çalışması gerçekleştirilmiştir. 66,81 km köy içi stabilize kaplama yapılmıştır. Çalışmaların tamamı, İl Özel İdare bütçesi ve KÖYDES ortak alım giderlerinden gerçekleştirilmiştir.

FAALİYET BİLGİLERİ	
İŞİN ADI	1. kat asfalt sathi kaplama ve bitümlü sıcak karışım kaplama yol yapımı
SEKTÖRÜ (Ulaşım, Sağlık, İnşaat, Tarım, Çevre, Güvenlik, Eğitim v.s.)	Ulaşım
TÜRÜ (Mal/Hizmet/Yapım)	Mal + Yapım
TOPLAM MALİYETİ	101.796.645,23 TL
PERFORMANS GÖSTERGESİ	54,00 km 1. kat, 13,10 km 2. kat asfalt sathi kaplama, 10 km bitümlü sıcak karışım kaplama yol yapımı
FİZİKİ GERÇEKLEŞME	78,90 km 1. kat asfalt sathi kaplama yol yapımı, 32,50 km bitümlü sıcak karışım (BSK) kaplama yol yapımı.
BÜTÇE KAYNAĞI (İl Özel İdaresi/İller Bankası/Bakanlık/Köydes v.s.)	İL ÖZEL İDARESİ /KÖYDES
FAALİYET SONUCU	Köy yollarında konfor artırılmıştır.

1. KAT ASFALT SATHİ KAPLAMA YOL YAPIMI				
SIRA NO	İLÇE	KÖY/MAHALLE	İŞİN MİKTARI (km)	BÜTÇE KAYNAĞI
1	ALACA	Kalınkaya Köyü	2,40	KÖYDES
2	MERKEZ	Çobandivan Köyü	3,00	KÖYDES
3	UĞURLUDAĞ	Kızağılı Köyü	1,20	KÖYDES
4	BAYAT	Çamlıgüney	1,50	KÖYDES
5	BAYAT	Kalınpelit	0,90	KÖYDES
6	İSKİLİP	Güneyaluç	1,20	KÖYDES
7	İSKİLİP	Güneyaluç	1,10	KÖYDES
8	LAÇİN	Kavaklıçiftlik	0,80	KÖYDES
9	SUNGURLU	Yörüklü Köyü	3,25	KÖYDES
10	SUNGURLU	Alembeyli Köyü	1,00	KÖYDES
11	SUNGURLU	İnegazili Köyü	3,00	KÖYDES
12	BOĞAZKALE	Evcı Köyü	2,50	İL ÖZEL İDARESİ
13	BOĞAZKALE	Emirler Köyü	0,20	İL ÖZEL İDARESİ
14	İSKİLİP	Aluç Köyü	1,50	İL ÖZEL İDARESİ
15	İSKİLİP	Seyirçayı - Yaskam Mah.	1,95	İL ÖZEL İDARESİ
16	BAYAT	Kalınpelit - Geriş Mah.	2,40	İL ÖZEL İDARESİ
17	BAYAT	Ahacık - Soyuk Mah.	0,60	İL ÖZEL İDARESİ
18	BAYAT	Yoncalı - Çağıl Mah.	2,00	İL ÖZEL İDARESİ
19	MERKEZ	Gökdere Köyü	3,50	İL ÖZEL İDARESİ
20	MERKEZ	Türkayşe Köyü	3,50	İL ÖZEL İDARESİ
21	MERKEZ	Morsümbül Köyü	3,20	İL ÖZEL İDARESİ
22	MERKEZ	Mühürler-Teslim Köyü	0,80	İL ÖZEL İDARESİ
23	MERKEZ	Bozboğa Köyü	1,30	İL ÖZEL İDARESİ
24	MERKEZ	Soğuksu Köyü	2,10	İL ÖZEL İDARESİ

1. KAT ASFALT SATHİ KAPLAMA YOL YAPIMI				
SIRA NO	İLÇE	KÖY/MAHALLE	İŞİN MİKTARI (km)	BÜTÇE KAYNAĞI
25	MERKEZ	Düdüklük Köyü	2,10	İL ÖZEL İDARESİ
26	MERKEZ	Palabıyık Köyü	2,25	İL ÖZEL İDARESİ
27	MERKEZ	Sazdeğirmeni Köyü	1,10	İL ÖZEL İDARESİ
28	OSMANCIK	Öbektaş	4,60	İL ÖZEL İDARESİ
29	UĞURLUDAĞ	Kırköy Köyü	1,85	İL ÖZEL İDARESİ
30	ALACA	İbrahim Köyü	0,70	İL ÖZEL İDARESİ
31	MERKEZ	Boğazönü Köyü	0,95	İL ÖZEL İDARESİ
32	MERKEZ	Paşaköy-İsmail Grup Yolu	3,10	İL ÖZEL İDARESİ
33	MERKEZ	Aşağı Saraylı-Saraylı Köyü	0,85	İL ÖZEL İDARESİ
34	BAYAT	Demirciler-Yenicami Mah.	2,70	İL ÖZEL İDARESİ
35	ALACA	Perçem Köyü	1,20	İL ÖZEL İDARESİ
36	ALACA	Kapaklı Köyü	2,60	İL ÖZEL İDARESİ
37	BAYAT	Spor Salonu	0,30	İL ÖZEL İDARESİ
38	BAYAT	Emirşah Köyü	2,30	İL ÖZEL İDARESİ
39	KARGI	Pelitçik Köyü	2,20	İL ÖZEL İDARESİ
40	LAÇİN	Kavaklı Çiftlik Köyü	1,40	İL ÖZEL İDARESİ
41	OSMANCIK	Güneşören	0,80	İL ÖZEL İDARESİ
42	ALACA	Akçiçek	2,50	İL ÖZEL İDARESİ
43	OĞUZLAR	Derinöz	0,50	İL ÖZEL İDARESİ
44	OSMANCIK	Danışment	Stok çekildi 2,50	İL ÖZEL İDARESİ
<b>TOPLAM</b>			<b>78,90</b>	



<b>BİTÜMLÜ SICAK KARIŞIM (BSK) KAPLAMA YOL YAPIMI</b>				
<b>SIRA NO</b>	<b>İLÇE</b>	<b>KÖY/MAHALLE</b>	<b>İŞİN MİKTARI (km)</b>	<b>BÜTÇE KAYNAĞI</b>
1	ALACA	Boğaziçi Köy Yolu	3,50	İL ÖZEL İDARESİ
2	ALACA	Gazipaşa Grup Yolu	2,20	İL ÖZEL İDARESİ
3	ALACA	Ünalın Grup Yolu	0,60	İL ÖZEL İDARESİ
4	MERKEZ	Çıkrık Köy Yolu	3,50	İL ÖZEL İDARESİ
5	MERKEZ	İnalözü Grup Yolu	10,00	İL ÖZEL İDARESİ
6	MERKEZ	Düvenci Grup Yolu	2,10	KÖYDES
7	OSMANCIK	Kamil-Karalargüney Gr Yolu	10,00	KÖYDES
8	BAYAT	Ahacık Grup Yolu	0,60	KÖYDES
<b>TOPLAM</b>			<b>32,50</b>	



**Merkez Karaağaç Palabıyık Grup Yolu 1. Kat Asfalt Sathi Kaplama**



**Alaca Gazipaşa Altıntaş Grup Yolu BSK**



**Çıkrık Köyü BSK**

FAALİYET BİLGİLERİ	
İŞİN ADI	Kilit parke taşı yapımı
SEKTÖRÜ (Ulaşım, Sağlık, İnşaat, Tarım, Çevre, Güvenlik, Eğitim v.s.)	Ulaşım
TÜRÜ (Mal/Hizmet/Yapım)	Yapım
TOPLAM MALİYETİ	36.018.338,44 TL
PERFORMANS GÖSTERGESİ	87.500 m <sup>2</sup>
FİZİKİ GERÇEKLEŞME	95.611,00 m <sup>2</sup>
BÜTÇE KAYNAĞI (İl Özel İdaresi/İller Bankası/Bakanlık/Köydes v.s.)	İL ÖZEL İDARESİ/KÖYDES
FAALİYET SONUCU	Köy içi yollarında konfor arttırılmıştır.

KİLİT PARKE TAŞI YAPIMI				
SIRA NO	İLÇE	KÖY/MAHALLE	İŞİN MİKTARI (m <sup>2</sup> )	BÜTÇE KAYNAĞI
1	BOĞAZKALE	Karakeçili Köyü	555,00	İL ÖZEL İDARESİ
2	BOĞAZKALE	Yanıcak Köyü	542,00	İL ÖZEL İDARESİ
3	SUNGURLU	Alembeyli Köyü	516,00	İL ÖZEL İDARESİ
4	SUNGURLU	Ayağıbüyük Köyü	507,00	İL ÖZEL İDARESİ
5	SUNGURLU	Bağcılı Köyü	509,00	İL ÖZEL İDARESİ
6	SUNGURLU	Beşdam Köyü	482,00	İL ÖZEL İDARESİ
7	SUNGURLU	Beşkız Köyü	1.356,00	İL ÖZEL İDARESİ
8	SUNGURLU	Beylice Köyü	942,00	İL ÖZEL İDARESİ
9	SUNGURLU	Beyyurdu Köyü	490,00	İL ÖZEL İDARESİ
10	SUNGURLU	Bozyayla Köyü	1.081,00	İL ÖZEL İDARESİ

KİLİT PARKE TAŞI YAPIMI				
SIRA NO	İLÇE	KÖY/MAHALLE	İŞİN MİKTARI (m <sup>2</sup> )	BÜTÇE KAYNAĞI
11	SUNGURLU	Büyükincesu Köyü	738,00	İL ÖZEL İDARESİ
12	SUNGURLU	Büyükbolatlı Köyü	499,00	İL ÖZEL İDARESİ
13	SUNGURLU	Çadırhöyük Köyü	500,00	İL ÖZEL İDARESİ
14	SUNGURLU	Çayyaka Köyü	518,00	İL ÖZEL İDARESİ
15	SUNGURLU	Çiçeklikeller Köyü	503,00	İL ÖZEL İDARESİ
16	SUNGURLU	Çingiller Köyü	555,00	İL ÖZEL İDARESİ
17	SUNGURLU	Dayıncık Köyü	494,00	İL ÖZEL İDARESİ
18	SUNGURLU	Ekmekçi Köyü	803,00	İL ÖZEL İDARESİ
19	SUNGURLU	Gafurlu Köyü	500,00	İL ÖZEL İDARESİ
20	SUNGURLU	Gökçeköy Köyü	1.029,00	İL ÖZEL İDARESİ
21	SUNGURLU	Güvendik Köyü	489,00	İL ÖZEL İDARESİ
22	SUNGURLU	Haciosman Köyü	968,00	İL ÖZEL İDARESİ
23	SUNGURLU	İnegazili Köyü	805,00	İL ÖZEL İDARESİ
24	SUNGURLU	Kaledere Köyü	970,00	İL ÖZEL İDARESİ
25	SUNGURLU	Karaçay Köyü	512,00	İL ÖZEL İDARESİ
26	SUNGURLU	Karakaya Köyü	479,00	İL ÖZEL İDARESİ
27	SUNGURLU	Kertme Köyü	482,00	İL ÖZEL İDARESİ
28	SUNGURLU	Kula Köyü	529,00	İL ÖZEL İDARESİ
29	SUNGURLU	Kurbağlı Köyü	547,00	İL ÖZEL İDARESİ
30	SUNGURLU	Küçükpolatlı Köyü	748,00	İL ÖZEL İDARESİ
31	SUNGURLU	Mehmetbeyli Köyü	786,00	İL ÖZEL İDARESİ
32	SUNGURLU	Oğlaközü Köyü	661,00	İL ÖZEL İDARESİ
33	SUNGURLU	Ortakışla Köyü	665,00	İL ÖZEL İDARESİ
34	SUNGURLU	Ortaköy Köyü	482,00	İL ÖZEL İDARESİ

KİLİT PARKE TAŞI YAPIMI				
SIRA NO	İLÇE	KÖY/MAHALLE	İŞİN MİKTARI (m <sup>2</sup> )	BÜTÇE KAYNAĞI
35	SUNGURLU	Salman Köyü	518,00	İL ÖZEL İDARESİ
36	SUNGURLU	Sarıcalar Köyü	970,00	İL ÖZEL İDARESİ
37	SUNGURLU	Terzili Köyü	914,00	İL ÖZEL İDARESİ
38	SUNGURLU	Tuğcu Köyü	799,00	İL ÖZEL İDARESİ
39	SUNGURLU	Tuğlu Köyü	983,00	İL ÖZEL İDARESİ
40	SUNGURLU	Turgutlu Köyü	511,00	İL ÖZEL İDARESİ
41	SUNGURLU	Yeşilova Köyü	495,00	İL ÖZEL İDARESİ
42	SUNGURLU	Yeşilyurt Köyü	514,00	İL ÖZEL İDARESİ
43	SUNGURLU	Yorgalı Köyü	407,00	İL ÖZEL İDARESİ
44	DODURGA	Tekke Köyü	683,00	İL ÖZEL İDARESİ
45	DODURGA	Tutuş Köyü	798,00	İL ÖZEL İDARESİ
46	DODURGA	Alpagut Köyü	805,00	İL ÖZEL İDARESİ
47	DODURGA	Obruk Köyü	493,00	İL ÖZEL İDARESİ
48	DODURGA	Berk Köyü	613,00	İL ÖZEL İDARESİ
49	DODURGA	Çiftlik Köyü	701,00	İL ÖZEL İDARESİ
50	KARGI	Avşar Köyü	1.585,00	İL ÖZEL İDARESİ
51	KARGI	Hahılar Köyü	1.600,00	İL ÖZEL İDARESİ
52	KARGI	Örencik Köyü	1.391,00	İL ÖZEL İDARESİ
53	KARGI	Maksutlu Köyü	2.325,00	İL ÖZEL İDARESİ
54	KARGI	İnceçay Köyü	2.481,00	İL ÖZEL İDARESİ
55	KARGI	Çukuraluç Köyü	1.478,00	İL ÖZEL İDARESİ
56	KARGI	Kavakçayı Köyü	1.054,00	İL ÖZEL İDARESİ
57	KARGI	Oğuz Köyü	1.003,00	İL ÖZEL İDARESİ
58	KARGI	Akkise Köyü	1.593,00	İL ÖZEL İDARESİ

KİLİT PARKE TAŞI YAPIMI				
SIRA NO	İLÇE	KÖY/MAHALLE	İŞİN MİKTARI (m <sup>2</sup> )	BÜTÇE KAYNAĞI
59	KARGI	Bağözü Köyü	1.473,00	İL ÖZEL İDARESİ
60	OĞUZLAR	Erenler Köyü	858,00	İL ÖZEL İDARESİ
61	OĞUZLAR	Şaphane Köyü	788,00	İL ÖZEL İDARESİ
62	OĞUZLAR	Cevizli Köyü	1.744,00	İL ÖZEL İDARESİ
63	OĞUZLAR	Derinöz Köyü	909,00	İL ÖZEL İDARESİ
64	OĞUZLAR	Ağaçcamı Köyü	904,00	İL ÖZEL İDARESİ
65	OĞUZLAR	Kayı Köyü	620,00	İL ÖZEL İDARESİ
66	OĞUZLAR	Gençlik Merkezi	669,00	İL ÖZEL İDARESİ
67	OSMANCIK	Hanefi Köyü	3.902,00	İL ÖZEL İDARESİ
68	OSMANCIK	Öbektaş Köyü	1.825,00	İL ÖZEL İDARESİ
69	BAYAT	Derekutuğun Köyü	1.680,00	İL ÖZEL İDARESİ
70	BAYAT	Yenişeyhler Köyü	771,00	İL ÖZEL İDARESİ
71	BAYAT	Yoncalı Köyü	842,00	İL ÖZEL İDARESİ
72	MECİTÖZÜ	Çitli Köyü	1.458,00	İL ÖZEL İDARESİ
73	MECİTÖZÜ	Elmapınar Köyü	1.242,00	İL ÖZEL İDARESİ
74	MECİTÖZÜ	Alören Köyü	1.896,00	İL ÖZEL İDARESİ
75	MECİTÖZÜ	Beyüzü Köyü	1.225,00	İL ÖZEL İDARESİ
76	MECİTÖZÜ	Bekişler Köyü	1.360,00	İL ÖZEL İDARESİ
77	MECİTÖZÜ	Körücek Köyü	833,00	İL ÖZEL İDARESİ
78	MECİTÖZÜ	Tanrıvermiş Köyü	885,00	İL ÖZEL İDARESİ
79	MECİTÖZÜ	Gökçebel Köyü	842,00	İL ÖZEL İDARESİ
80	MECİTÖZÜ	Sülüklü Köyü	851,00	İL ÖZEL İDARESİ
81	MECİTÖZÜ	Terken Köyü	1.010,00	İL ÖZEL İDARESİ
82	MECİTÖZÜ	Pınarbaşı Köyü	885,00	İL ÖZEL İDARESİ

KİLİT PARKE TAŞI YAPIMI				
SIRA NO	İLÇE	KÖY/MAHALLE	İŞİN MİKTARI (m <sup>2</sup> )	BÜTÇE KAYNAĞI
83	MECİTÖZÜ	Çayköy Köyü	872,00	İL ÖZEL İDARESİ
84	MECİTÖZÜ	Kışlacık Köyü	1.241,00	İL ÖZEL İDARESİ
85	MECİTÖZÜ	Kargı Köyü	875,00	İL ÖZEL İDARESİ
86	MECİTÖZÜ	Söğütönü Köyü	798,00	İL ÖZEL İDARESİ
87	MECİTÖZÜ	Doğla Köyü	1.243,00	İL ÖZEL İDARESİ
88	MECİTÖZÜ	Bukse Köyü	780,00	İL ÖZEL İDARESİ
89	MECİTÖZÜ	Dağsaray Köyü	874,00	İL ÖZEL İDARESİ
90	MECİTÖZÜ	Sarıhasan Köyü	822,00	İL ÖZEL İDARESİ
91	MECİTÖZÜ	Fakıahmet Köyü	706,00	İL ÖZEL İDARESİ
92	MECİTÖZÜ	Elvançelebi	2.005,00	İL ÖZEL İDARESİ
93	ALACA	Çöplüavutmuş	1.745,00	KÖYDES
94	MECİTÖZÜ	Elvançelebi	2.155,00	KÖYDES
95	MECİTÖZÜ	Vakıflar	757,00	KÖYDES
96	MECİTÖZÜ	Fiğani	849,00	KÖYDES
97	MECİTÖZÜ	Hisarkavak	1.771,00	KÖYDES
98	ORTAKÖY	Karahacıp	1.690,00	KÖYDES
TOPLAM			95.611	



**Kargı İnceçay Köyü**





Mecitözü Tanrıvermiş Köyü

FAALİYET BİLGİLERİ	
İŞİN ADI	Trafik işaret ve levha çalışması yapılması
SEKTÖRÜ (Ulaşım, Sağlık, İnşaat, Tarım, Çevre, Güvenlik, Eğitim v.s.)	Ulaşım
TÜRÜ (Mal/Hizmet/Yapım)	Mal
TOPLAM MALİYETİ	6.000.000,00 TL
PERFORMANS GÖSTERGESİ	125 km
FİZİKİ GERÇEKLEŞME	150 km
BÜTÇE KAYNAĞI (İl Özel İdaresi/İller Bankası/Bakanlık/Köydes v.s.)	İL ÖZEL İDARESİ/KÖYDES
FAALİYET SONUCU	Köy yollarında güvenli ulaşım arttırılmıştır.



Trafik İşaret ve Levha Çalışması

FAALİYET BİLGİLERİ	
İŞİN ADI	HDPE Boru alımı
SEKTÖRÜ (Ulaşım, Sağlık, İnşaat, Tarım, Çevre, Güvenlik, Eğitim v.s.)	Ulaşım
TÜRÜ (Mal/Hizmet/Yapım)	Mal
TOPLAM MALİYETİ	<b>5.500,000,00 TL</b>
PERFORMANS GÖSTERGESİ	1.000 m
FİZİKİ GERÇEKLEŞME	<b>3.552 m</b>
BÜTÇE KAYNAĞI (İl Özel İdaresi/İller Bankası/Bakanlık/Köydes v.s.)	İL ÖZEL İDARESİ/KÖYDES
FAALİYET SONUCU	Köy yollarında konfor artırılmıştır.

FAALİYET BİLGİLERİ	
İŞİN ADI	Asfalt yol bakım ve onarımı (yama) yol uzunluğu (km)
SEKTÖRÜ (Ulaşım, Sağlık, İnşaat, Tarım, Çevre, Güvenlik, Eğitim v.s.)	Ulaşım
TÜRÜ (Mal/Hizmet/Yapım)	Mal
TOPLAM MALİYETİ	<b>16.483.555,77 TL</b>
PERFORMANS GÖSTERGESİ	2.000 km
FİZİKİ GERÇEKLEŞME	<b>3.000 km</b>
BÜTÇE KAYNAĞI (İl Özel İdaresi/İller Bankası/Bakanlık/Köydes v.s.)	İL ÖZEL İDARESİ /KÖYDES
FAALİYET SONUCU	Köy yollarında konfor artırılmıştır.

ASFALT YOL BAKIM VE ONARIMI (YAMA)				
SIRA NO	İLÇE	KÖY/MAHALLE	İŞİN MİKTARI (km)	BÜTÇE KAYNAĞI
1	MERKEZ	Köy ve bağlı yolları	750	435 km İL ÖZEL İDARESİ 315 km KÖYDES
2	ALACA	Köy ve bağlı yolları	350	200 km İL ÖZEL İDARESİ 150 km KÖYDES
3	BAYAT	Köy ve bağlı yolları	210	120 km İL ÖZEL İDARESİ 90 km KÖYDES
4	BOĞAZKALE	Köy ve bağlı yolları	50	30 km İL ÖZEL İDARESİ 20 km KÖYDES
5	DODURGA	Köy ve bağlı yolları	50	30 km İL ÖZEL İDARESİ 20 km KÖYDES
6	İSKİLİP	Köy ve bağlı yolları	300	180 km İL ÖZEL İDARESİ 120 km KÖYDES
7	KARGI	Köy ve bağlı yolları	230	135 km İL ÖZEL İDARESİ 95 km KÖYDES
8	LAÇIN	Köy ve bağlı yolları	30	20 km İL ÖZEL İDARESİ 10 km KÖYDES
9	MECİTÖZÜ	Köy ve bağlı yolları	200	120 km İL ÖZEL İDARESİ 80 km KÖYDES
10	OĞUZLAR	Köy ve bağlı yolları	20	10 km İL ÖZEL İDARESİ 10 km KÖYDES
11	ORTAKÖY	Köy ve bağlı yolları	50	30 km İL ÖZEL İDARESİ 20 km KÖYDES
12	OSMANCIK	Köy ve bağlı yolları	290	170 km İL ÖZEL İDARESİ 120 km KÖYDES
13	SUNGURLU	Köy ve bağlı yolları	400	230 km İL ÖZEL İDARESİ 170 km KÖYDES
14	UĞURLUDAĞ	Köy ve bağlı yolları	70	40 km İL ÖZEL İDARESİ 30 km KÖYDES
TOPLAM			3.000	



Asfalt Yol Bakım ve Onarımı (Yama) Çalışması

FAALİYET BİLGİLERİ	
<b>İŞİN ADI</b>	Sanat yapısı yapımı, bakım ve onarımı
<b>SEKTÖRÜ</b> (Ulaşım, Sağlık, İnşaat, Tarım, Çevre, Güvenlik, Eğitim v.s.)	Ulaşım
<b>TÜRÜ</b> (Mal/Hizmet/Yapım)	Yapım
<b>TOPLAM MALİYETİ</b>	<b>27.073.211,29 TL</b>
<b>PERFORMANS GÖSTERGESİ</b>	17 adet
<b>FİZİKİ GERÇEKLEŞME</b>	<b>49 adet</b>
<b>BÜTÇE KAYNAĞI</b> (İl Özel İdaresi/İller Bankası/Bakanlık/Köydes v.s.)	İL ÖZEL İDARESİ /KÖYDES/AFAD
<b>FAALİYET SONUCU</b>	Köy yollarında güvenli ve kesintisiz ulaşım hizmeti sağlanacaktır.

SANAT YAPILARI (İSTİNAT DUVARI/MENFEZ/KÖPRÜ v.b.) YAPIMI				
SIRA NO	İLÇE	KÖY/MAHALLE	İŞİN TÜRÜ	BÜTÇE KAYNAĞI
1	MERKEZ	Kımkdeliler Köyü	Menfez yapımı	İL ÖZEL İDARESİ
2	MERKEZ	Ertuğrul Köyü	İstinat duvarı yapımı	İL ÖZEL İDARESİ
3	MERKEZ	Sarılık-Aşığı Sarılık Yolu	Köprü onarımı	İL ÖZEL İDARESİ
4	MERKEZ	Çalica Sarıkaya Köyü	Menfez ve istinat duvarı yapımı (2 adet)	İL ÖZEL İDARESİ
5	ALACA	Gazipaşa Köyü	İstinat duvarı	İL ÖZEL İDARESİ
6	SUNGURLU	Aşağı Fındıklı Köyü	Menfez	İL ÖZEL İDARESİ
7	DODURGA	Obruk Köyü	İstinat duvarı	İL ÖZEL İDARESİ
8	LAÇIN	İkizce Köyü	İstinat duvarı	İL ÖZEL İDARESİ
9	İSKİLİP	İkipınar Köyü	Menfez yapımı	İL ÖZEL İDARESİ
10	İSKİLİP	Yukarıörenske Köyü	İstinat duvarı	İL ÖZEL İDARESİ
11	UĞURLUDAĞ	Kızağlı Köyü	Menfez yapımı	İL ÖZEL İDARESİ
12	BAYAT	Yoncalı Köyü (Yazıçam Mevkii)	Köprü Onarım (Brit Yapımı)	İL ÖZEL İDARESİ
13	OSMANCIK	Öbektaş Köyü	Menfez	İL ÖZEL İDARESİ
14	OSMANCIK	Hanefi Köyü	Korkuluk	İL ÖZEL İDARESİ
15	LAÇIN	Narlı Cavraşlar Mh. (1. Kısım)	Taş Duvar	İL ÖZEL İDARESİ
16	LAÇIN	Narlı Cavraşlar Mh. (2. Kısım)	Taş Duvar	İL ÖZEL İDARESİ
17	MERKEZ	Çalica	Taş Duvar	İL ÖZEL İDARESİ
18	MERKEZ	Kirazlıpanır	Taş Duvar	İL ÖZEL İDARESİ
19	OSMANCIK	Danışment	İstinat Duvarı	İL ÖZEL İDARESİ
20	ALACA	Körpınar İlt. İl. Sn (Yozgat Kocabekir)	Menfez	KÖYDES
21	ALACA	Dy. İlt. Boğaziçi İlt. Gevençiftliği İlt. Geven İlt. Kuzkışla İlt. Grup Yolu	Köprü Onarımı	KÖYDES

SANAT YAPILARI (İSTİNAT DUVARI/MENFEZ/KÖPRÜ v.b.) YAPIMI				
SIRA NO	İLÇE	KÖY/MAHALLE	İŞİN TÜRÜ	BÜTÇE KAYNAĞI
22	BAYAT	Grup Yolu İlt. Hacıayvat	Menfez	KÖYDES
23	BAYAT	Dy. İlt. Çamlıgüney İlt. Kurucay	Menfez Onarım	KÖYDES
24	BAYAT	Grup Yolu İlt. Çerkeş	İstinat Duvarı	KÖYDES
25	BAYAT	Grup Yolu İlt. Beşevler İlt. Yenicami (Kabasakal) İlt. Köyderesi	İstinat Duvarı	KÖYDES
26	DODURGA	Dy. İlt. Alpagut İlt. Akkaya	Köprü Brit Yapımı	KÖYDES
27	İSKİLİP	Örübağ Köyiçi Yolu	Menfez	KÖYDES
28	İSKİLİP	Örübağ Köyiçi Yolu	İstinat Duvarı	KÖYDES
29	İSKİLİP	Ahvatyakası Köyiçi Yolu	İstinat Duvarı	KÖYDES
30	İSKİLİP	Yukarı Örenseki Köyiçi Yolu	İstinat Duvarı	KÖYDES
31	KARGI	Dy. İlt. Değirmendere İlt. Mestanlar İlt. Orta İlt. Yukarı (Güney Köy Yolu)	Menfez	KÖYDES
32	KARGI	Göletdere Köyü (Fadiloğlu Mah.) Köyiçi Yolu	İstinat Duvarı	KÖYDES
33	KARGI	Hacıhamza Köyü (Obruk Mah.) Köyiçi Yolu	Menfez	KÖYDES
34	MECİTÖZÜ	Hisarkavak Köyü	Trapez Kanal Yapımı	KÖYDES
35	OĞUZLAR	Kayı Köyiçi Yolu	Beton Trapez Kanal Yapımı	KÖYDES
36	OSMANCIK	Dy. İlt. Yağsüzen İlt. Alacağunkışlası İlt. Küllüoğundağı (Hamit)	Menfez	KÖYDES
37	OSMANCIK	Kamil İlt. Yukarızeytin İlt. Pelitçik İlt. Aydın İlt. Seki	Menfez Korkuluk Yapımı	KÖYDES
38	SUNGURLU	Arabaçayı Köyiçi Yolu	Menfez	KÖYDES
39	SUNGURLU	Balkaya Köyiçi Yolu	Menfez	KÖYDES

SANAT YAPILARI (İSTİNAT DUVARI/MENFEZ/KÖPRÜ v.b.) YAPIMI				
SIRA NO	İLÇE	KÖY/MAHALLE	İŞİN TÜRÜ	BÜTÇE KAYNAĞI
40	SUNGURLU	Grup Yolu İlt. Çingiller	Menfez Onarım işi (2 adet)	KÖYDES
41	UĞURLUDAĞ	Gökçe ağaç Köyü Köyiçi Yolu	İstinat Duvarı	KÖYDES
42	UĞURLUDAĞ	Dy. İlt. Aşılıarmut İlt. Sazköy İlt. İlçe Sn. (Merkez İnalözü)	Menfez	KÖYDES
43	İSKİLİP	Ahvatyakası	Taş İstinat Duvarı	KÖYDES
44	SUNGURLU	Beyyurdu	Menfez	KÖYDES
45	SUNGURLU	Gökçeköy	Menfez	KÖYDES
46	SUNGURLU	Mahmatlı	Menfez Onarım	KÖYDES
47	OĞUZLAR	Şaphane	Trapez Kanal Yapımı	KÖYDES
<b>TOPLAM</b>			<b>49</b>	



**Bayat Beydili Köyü Menfez Yapımı**





**Bayat Çerkeş Köyü Taş Duvar Yapımı**



**Osmancık Hanefi Köyü Korkuluk Yapımı**



**Altınbaş Sabit Konkasör Tesisi**



**Mobil Konkasör**

**SU VE KANAL HİZMETLERİ MÜDÜRLÜĞÜ**

<b>Amaç (A1)</b>		<b>KIRSAL ALTYAPININ İYİLEŞTİRİLEREK YAŞAM KOŞULLARININ CAZİP HALE GETİRİLMESİ</b>	
<b>Hedef (H1.4)</b>		<b>Kanalizasyon tesisi bulunan ünite sayısı 2024 yılı sonuna kadar 902' den 927' ye çıkartılması sağlanacaktır.</b>	
<b>Performans Göstergesi</b>		<b>Performans Hedefi</b>	<b>Gerçekleştirilen Faaliyetler</b>
<b>PG 1.4.1</b>	Kanalizasyon tesisi bulunmayan ünitelerde yapılan kanalizasyon tesis sayısı (adet)	7	<b>24 adet kanalizasyon tesisi yapımı gerçekleştirilmiştir.</b> 9 adedi İl Özel İdaresi bütçesinden, 15 adedi KÖYDES programından yapılmıştır.
<b>Hedef (H1.5)</b>		<b>Yerleşim yerlerinin sağlıklı ve yeterli içme suyuna erişimi sağlanacaktır.</b>	
<b>Performans Göstergesi</b>		<b>Performans Hedefi</b>	<b>Gerçekleştirilen Faaliyetler</b>
<b>PG 1.5.1</b>	İçme suyu ünitelerinde yenileme, geliştirme, bakım ve onarım çalışmaları yapılan köy sayısı (adet)	34	<b>99 adet içme suyu tesisi yapımı gerçekleştirilmiştir.</b> 32 adedi İl Özel İdaresi bütçesinden, 67 adedi KÖYDES programından yapılmıştır.
<b>PG 1.5.2</b>	İçme ve kullanma sularının dezenfeksiyonu için sıvı klor alımı (ton)	30	<b>40,60 ton sıvı klor alımı gerçekleştirilmiştir.</b> Tamamı İl Özel İdaresi bütçesinden karşılanmıştır.

FAALİYET BİLGİLERİ	
<b>İŞİN ADI</b>	Kanalizasyon tesisi bulunmayan ünitelerde yapılan kanalizasyon tesisi yapımı
<b>SEKTÖRÜ</b> (Ulaşım, Sağlık, İnşaat, Tarım, Çevre, Güvenlik, Eğitim v.s.)	Altyapı
<b>TÜRÜ</b> (Mal/Hizmet/Yapım)	Yapım
<b>TOPLAM MALİYETİ</b>	<b>10.365.031,21 TL</b>
<b>PERFORMANS GÖSTERGESİ</b>	7 adet
<b>FİZİKİ GERÇEKLEŞME</b>	<b>24 adet</b>
<b>BÜTÇE KAYNAĞI</b> (İl Özel İdaresi/İller Bankası/Bakanlık/Köydes v.s.)	İL ÖZEL İDARESİ/KÖYDES
<b>FAALİYET SONUCU</b>	2024 Yılı sonu itibarıyla kırsalda yaşayan nüfusun % 97'sinin kanalizasyon tesisinden faydalanması sağlanmıştır.

KANALİZASYON TESİSİ YAPIMI					
SIRA NO	İLÇE	KÖY/MAHALLE	ADET	YAPILAN İŞİN ADI	BÜTÇE ÖDENEĞİ
1	MERKEZ	Cemilbey	1	125 Kişilik Fosseptik+İlave Hat	İL ÖZEL İDARESİ
2	DODURGA	Dikenli	1	Kanalizasyon Hattı	İL ÖZEL İDARESİ
3	İSKİLİP	Kızılcabayır	1	2 Adet 125 Kişilik Fosseptik	İL ÖZEL İDARESİ
4	İSKİLİP	Aşağışeyhler/ Aukarıkşioğlu ve Aşağıkşioğlu Mah.	1	1700 m Kanalizasyon Hattı	İL ÖZEL İDARESİ
5	OSMANCIK	Fındık/Keçeli	1	1000 m Şebeke+125 Kişilik Fosseptik	İL ÖZEL İDARESİ

KANALİZASYON TESİSİ YAPIMI					
SIRA NO	İLÇE	KÖY/MAHALLE	ADET	YAPILAN İŞİN ADI	BÜTÇE ÖDENEĞİ
6	OSMANCIK	Yenidanişment/Soruk	1	1.000 Şebeke+125 Kişilik Fosseptik	İL ÖZEL İDARESİ
7	OSMANCIK	Yenidanişment/Kınalıtaş	1	1.000 Şebeke+125 Kişilik Fosseptik	İL ÖZEL İDARESİ
8	OSMANCIK	Evlik	1	2000 Şebeke	İL ÖZEL İDARESİ
9	UĞURLUDAĞ	Sazköy	1	250 Kişilik Fosseptik	İL ÖZEL İDARESİ
10	MERKEZ	Gökçepınar	1	1 Adet Bireysel Fosseptik	KÖYDES
11	MERKEZ	Sazdeğirmeni	1	3 Adet Bireysel Fosseptik	KÖYDES
12	MERKEZ	Küçükgülücek	1	1 Adet Bireysel Fosseptik	KÖYDES
13	MERKEZ	Evcikuzkışla	1	1 Adet Bireysel Fosseptik	KÖYDES
14	ALACA	Büyüksöğütözü	1	6 Adet Bireysel Fosseptik	KÖYDES
15	ALACA	Mahmudiye	1	1 Adet Bireysel Fosseptik	KÖYDES
16	İSKİLİP	Musular	1	5 Adet Bireysel Fosseptik	KÖYDES
17	İSKİLİP	Yalakçay	1	17 Adet Bireysel Fosseptik	KÖYDES
18	BAYAT	Aşağıemirhalil	1	250 Kişilik Fosseptik	KÖYDES
19	İSKİLİP	Şeyh	1	500 Kişilik Fosseptik	KÖYDES
20	İSKİLİP	Kızılcabayır	1	125 Kişilik Fosseptik	KÖYDES

KANALİZASYON TESİSİ YAPIMI					
SIRA NO	İLÇE	KÖY/MAHALLE	ADET	YAPILAN İŞİN ADI	BÜTÇE ÖDENEĞİ
21	İSKİLİP	Kurusaray	1	SN8 Koruge Boru Alımı	KÖYDES
22	MECİTÖZÜ	Figani	1	8 Adet Bireysel Fosseptik	KÖYDES
23	MECİTÖZÜ	Kalecik	1	250 Kişilik Fosseptik	KÖYDES
24	OĞUZLAR	Cevizli/Çiğdemlik	1	Kanalizasyon Borusu Alımı	KÖYDES



Bayat İlçesi Aşağıemirhalil Köyü 250 Kişilik Fosseptik İnşaatı



Uğurludağ İlçesi Sazköy Köyü 250 Kişilik Fosseptik İnşaatı

FAALİYET BİLGİLERİ	
<b>İŞİN ADI</b>	Köy ve bağlılarda, mevcut içme suyu tesislerinin yenilenmesi, geliştirilmesi, bakım ve onarımlarının yapımı
<b>SEKTÖRÜ</b> (Ulaşım, Sağlık, İnşaat, Tarım, Çevre, Güvenlik, Eğitim v.s.)	Altyapı
<b>TÜRÜ</b> (Mal/Hizmet/Yapım)	Yapım
<b>TOPLAM MALİYETİ</b>	<b>48.888.702,80 TL</b>
<b>PERFORMANS GÖSTERGESİ</b>	34 adet
<b>FİZİKİ GERÇEKLEŞME</b>	<b>99 adet</b>
<b>BÜTÇE KAYNAĞI</b> (İl Özel İdaresi/İller Bankası/Bakanlık/Köydes v.s.)	İL ÖZEL İDARESİ/KÖYDES
<b>FAALİYET SONUCU</b>	Kırsal alanda yaşayan vatandaşlarımıza sağlıklı içme suyu sağlanmasına ilişkin çalışmalar aralıksız devam etmektedir.

İÇME SUYU TESİSİ YENİLEME/BAKIM VE ONARIMI					
SIRA NO	İLÇE	KÖY/MAHALLE	ADET	YAPILAN İŞİN ADI	BÜTÇE KAYNAĞI
1	MERKEZ	Şekerbey	1	Terfi Binası+Terfi Hattı	İL ÖZEL İDARESİ
				GES, Pompa	
2	MERKEZ	Yoğunpelit	1	Terfi Binası+Terfi Hattı	İL ÖZEL İDARESİ
				Enh, Pompa	
3	MERKEZ	Atçalı	1	Terfi Binası	İL ÖZEL İDARESİ
				GES, Pompa	
4	MERKEZ	Gökçepınar	1	Terfi Binası+Terfi Hattı	İL ÖZEL İDARESİ
				GES, Pompa	
				ENH, Pompa	
				ENH, Pompa	

İÇME SUYU TESİSİ YENİLEME/BAKIM VE ONARIMI					
SIRA NO	İLÇE	KÖY/MAHALLE	ADET	YAPILAN İŞİN ADI	BÜTÇE KAYNAĞI
5	MERKEZ	Arslan	1	Terfi Binası+Terfi Hattı	İL ÖZEL İDARESİ
				ENH, Pompa	
6	MERKEZ	Sarimbey	1	Terfi Binası+Terfi Hattı	İL ÖZEL İDARESİ
				ENH, Pompa	
7	MERKEZ	Çakır	1	Terfi Binası Yenileme	İL ÖZEL İDARESİ
				Terfi Binası Yenileme	
8	MERKEZ	Çalıca	1	Terfi Binası+Terfi Hattı	İL ÖZEL İDARESİ
				ENH, Pompa	
9	MERKEZ	Burun	1	Sondaj	İL ÖZEL İDARESİ
10	MERKEZ	Karapürçek	1	Sondaj	İL ÖZEL İDARESİ
11	ALACA	Sincan	1	50 m <sup>3</sup> Depo	İL ÖZEL İDARESİ
12	ALACA	Sarisüleyman	1	100 m <sup>3</sup> Depo	İL ÖZEL İDARESİ
13	BOĞAZKALE	Kadıltürk / Yenikadılı	1	Terfi Hattı+Terfi Binası+GES	İL ÖZEL İDARESİ
14	DODURGA	Tutuş	1	63 ve 75'lik Boru Alımı	İL ÖZEL İDARESİ
15	DODURGA	Kirenci	1	63'ük Boru Alımı	İL ÖZEL İDARESİ
16	İSKİLİP	Kavak Göldağı Mah.	1	30 m <sup>3</sup> Depo+Şebeke	İL ÖZEL İDARESİ
17	İSKİLİP	Yalakçayı (yeni yerleşim yeri)	1	30 m <sup>3</sup> Depo	İL ÖZEL İDARESİ
18	İSKİLİP	Şeyhköy Kale	1	30 m <sup>3</sup> Depo	İL ÖZEL İDARESİ
19	İSKİLİP	Kuzköy	1	Terfi Binası+Terfi Hattı	İL ÖZEL İDARESİ
				ENH+Pompa	



İÇME SUYU TESİSİ YENİLEME/BAKIM VE ONARIMI					
SIRA NO	İLÇE	KÖY/MAHALLE	ADET	YAPILAN İŞİN ADI	BÜTÇE KAYNAĞI
20	İSKİLİP	Yanoğlan Dere	1	2 km İsale Hattı	İL ÖZEL İDARESİ
21	İSKİLİP	Kayaağzı- Aşağıörenskeki grup	1	8500 m 125'ik Boru İsale Hattı	İL ÖZEL İDARESİ
22	LAÇIN	Karasoku	1	Q 90-10 Atü Boru Alımı	İL ÖZEL İDARESİ
23	SUNGURLU	Arıcı	1	İsale Hattı	İL ÖZEL İDARESİ
24	SUNGURLU	Muratkolü	1	İsale Hattı	İL ÖZEL İDARESİ
25	SUNGURLU	Sarıkaya	1	İsale Hattı	İL ÖZEL İDARESİ
26	SUNGURLU	A.fındıklı y.y.y	1	İçme Suyu Tesisi Yapım İşı	İL ÖZEL İDARESİ
27	SUNGURLU	Tirkeş	1	İçme Suyu Tesisi Yapım İşı	İL ÖZEL İDARESİ
28	SUNGURLU	Arifegazili	1	Şebeke İlavesi	İL ÖZEL İDARESİ
29	SUNGURLU	Gafurlu	1	Şebeke	İL ÖZEL İDARESİ
30	SUNGURLU	Hilalli	1	4 km İsale	İL ÖZEL İDARESİ
31	SUNGURLU	Kuşçalı	1	İsale Hattı Brit Yapımı	İL ÖZEL İDARESİ
32	SUNGURLU	Körkü	1	Sondaj	İL ÖZEL İDARESİ
33	MERKEZ	Köy içme suyu tesisi onarımları	1	Boru Alımı	KÖYDES
34	MERKEZ	Üyük	1	100 m <sup>3</sup> Depo+Şebeke Bağlantısı	KÖYDES
35	MERKEZ	Mühürler	1	50 m <sup>3</sup> Depo	KÖYDES
36	MERKEZ	Hımıroğlu/ Yörükurdu	1	50 m <sup>3</sup> Depo	KÖYDES
37	MERKEZ	Kuruçay/ Güzelyayla	1	Terfi Binası+Terfi Hattı	KÖYDES
				GES+Pompa	

İÇME SUYU TESİSİ YENİLEME/BAKIM VE ONARIMI					
SIRA NO	İLÇE	KÖY/MAHALLE	ADET	YAPILAN İŞİN ADI	BÜTÇE KAYNAĞI
38	MERKEZ	Büyükgülücek	1	50 m <sup>3</sup> Depo	KÖYDES
39	MERKEZ	Uğrak	1	Şebeke Hattı	KÖYDES
40	MERKEZ	Burnu	1	Terfi Binası+Terfi Hattı	KÖYDES
				Pompa	
41	MERKEZ	Kızılpınar	1	3,5 km İsale Hattı	KÖYDES
42	MERKEZ	Cemilbey	1	Şebeke Hattı	KÖYDES
43	MERKEZ	Seydimçakallı	1	30 m <sup>3</sup> Depo+Terfi Binası+Terfi Hattı	KÖYDES
				ENH+Pompa	
44	MERKEZ	Kutluca	1	50 m <sup>3</sup> Depo	KÖYDES
45	MERKEZ	Soğuksu planlama alanı	1	100 m <sup>3</sup> Depo+Terfi Binası+Terfi Hattı	KÖYDES
				GES+Pompa	
46	MERKEZ	Kadıderesi	1	20 m <sup>3</sup> Biriktirme+Terfi Binası+Terfi Hattı	KÖYDES
				GES+Pompa	
47	MERKEZ	Çalyayla/Akkol	1	Otomatik Klorlama Cihazı	KÖYDES
48	MERKEZ	Çalyayla/Kışlacık	1	Otomatik Klorlama Cihazı	KÖYDES
49	MERKEZ	İğdeli	1	Otomatik Klorlama Cihazı	KÖYDES
50	MERKEZ	Seydim/Bekaroğlu	1	Otomatik Klorlama Cihazı	KÖYDES
51	MERKEZ	Bektaşoğlu	1	Otomatik Klorlama Cihazı	KÖYDES

İÇME SUYU TESİSİ YENİLEME/BAKIM VE ONARIMI					
SIRA NO	İLÇE	KÖY/MAHALLE	ADET	YAPILAN İŞİN ADI	BÜTÇE KAYNAĞI
52	MERKEZ	Çomarbaşı	1	Otomatik Klorlama Cihazı	KÖYDES
53	MERKEZ	Sarılık	1	Terfi Hattı Onarımı	KÖYDES
54	MERKEZ	Seyfe	1	Terfi Hattı Onarımı	KÖYDES
55	MERKEZ	Eyerci	1	Şebeke Hattı Değişimi	KÖYDES
56	MERKEZ	Aksungur/Memişler	1	Sondaj	KÖYDES
57	MERKEZ	Narlık	1	Otomatik Klorlama Cihazı	KÖYDES
58	MERKEZ	Soğuksu	1	Otomatik Klorlama Cihazı	KÖYDES
59	ALACA	İsahacı	1	50 m <sup>3</sup> Depo	KÖYDES
60	ALACA	Karaçal	1	30 m <sup>3</sup> Depo	KÖYDES
61	ALACA	Değirmendere	1	Terfi Binası+Terfi Hattı	KÖYDES
				GES+Pompa	
62	ALACA	Yeşilyurt	1	Sondaj	KÖYDES
63	ALACA	Kızkaraca	1	Sondaj	KÖYDES
64	ALACA	Akçiçek	1	Otomatik Klorlama Cihazı	KÖYDES
65	ALACA	Büyüksöğütözü	1	Otomatik Klorlama Cihazı	KÖYDES
66	ALACA	Tevfikiye	1	Otomatik Klorlama Cihazı	KÖYDES
67	BAYAT	Yoncalı	1	50 m <sup>3</sup> Depo	KÖYDES
68	BOĞAZKALE	Gölpınar	1	30 m <sup>3</sup> Depo	KÖYDES

İÇME SUYU TESİSİ YENİLEME/BAKIM VE ONARIMI					
SIRA NO	İLÇE	KÖY/MAHALLE	ADET	YAPILAN İŞİN ADI	BÜTÇE KAYNAĞI
69	BOĞAZKALE	Yancıak	1	30 m <sup>3</sup> Depo	KÖYDES
70	BOĞAZKALE	Çarşıcuma	1	İsale Hattı	KÖYDES
71	BOĞAZKALE	Örenkaya	1	Otomatik Klorlama Cihazı	KÖYDES
72	İSKİLİP	Ahlatçık	1	İsale Hattı	KÖYDES
73	İSKİLİP	Yalak/Koşcağız	1	30 m <sup>3</sup> Depo	KÖYDES
74	İSKİLİP	Harun	1	İsale Hattı Boru Alımı	KÖYDES
75	İSKİLİP	Yenice	1	İsale Hattı Boru Alımı	KÖYDES
76	İSKİLİP	Karaburun/Karlık/ Yalakçay grup suyu	1	İsale Hattı Boru Alımı	KÖYDES
77	KARGI	Pelitçik	1	Sondaj	KÖYDES
78	KARGI	Alioğlu/Tepearkası	1	İsale Hattı Yenileme	KÖYDES
79	KARGI	Uzunyurt/Kaş	1	50 m <sup>3</sup> Depo	KÖYDES
80	LAÇİN	Narlı	1	Sondaj	KÖYDES
81	MECİTÖZÜ	Akçakoyun	1	Terfi Binası+Terfi Hattı	KÖYDES
				GES+Pompa	
82	MECİTÖZÜ	Konaç	1	Sondaj	KÖYDES
83	KARGI	Güney/ Aşağıkayadibi	1	Sondaj	KÖYDES
84	OĞUZLAR	Ağaççami/ Yoğunpelit	1	30 m <sup>3</sup> Depo+Şebeke	KÖYDES
85	ORTAKÖY	Senemoğlu/Akyar	1	Terfi Binası+Terfi Hattı	KÖYDES
				ENH+Pompa	

İÇME SUYU TESİSİ YENİLEME/BAKIM VE ONARIMI					
SIRA NO	İLÇE	KÖY/MAHALLE	ADET	YAPILAN İŞİN ADI	BÜTÇE KAYNAĞI
86	OSMANCIK	İnal	1	Terfi Binası+Terfi Hattı	KÖYDES
				GES+Pompa	
87	OSMANCIK	Aşıkbükü/Esenli ve İsaklı	1	50 m <sup>3</sup> Depo+Terfi Binası+Terfi Hattı	KÖYDES
				ENH+Pompa	
89	OSMANCIK	Tekmen	1	Depo Tadilatı	KÖYDES
90	OSMANCIK	Çampınar	1	İsale Hattı	KÖYDES
91	OSMANCIK	İnal	1	Q 63 -10 Atü Pe Boru 2000 m	KÖYDES
92	OSMANCIK	Akören	1	Q 63 -10 Atü Pe Boru 100 m	KÖYDES
93	OSMANCIK	Fındık	1	Otomatik Klorlama Cihazı	KÖYDES
94	OSMANCIK	Fındık/Küçükalan	1	Otomatik Klorlama Cihazı	KÖYDES
95	SUNGURLU	Kavşut	1	Terfi Binası+Terfi Hattı	KÖYDES
				ENH+Pompa	
96	SUNGURLU	Yukarıbeşpınar	1	Sondaj	KÖYDES
97	SUNGURLU	Alembeyli/Kuzucak/Bahşılı	1	Sondaj	KÖYDES
98	SUNGURLU	Ayağbüyük	1	Terfi Binası+Terfi Hattı+ENH	KÖYDES
99	SUNGURLU	Kaledere	1	Şebeke Tadilatı	KÖYDES



**Merkez İlçe Gökçepınar Köyü-Sondaj Binası Terfi Hattı ve GES**



**Alaca İlçesi Sarısüleyman Köyü-100 m3 Depo**

FAALİYET BİLGİLERİ	
<b>İŞİN ADI</b>	İçme ve kullanma sularının dezenfeksiyonu için sıvı klor alımı
<b>SEKTÖRÜ</b> (Ulaşım, Sağlık, İnşaat, Tarım, Çevre, Güvenlik, Eğitim v.s.)	Altyapı (Sağlık)
<b>TÜRÜ</b> (Mal/Hizmet/Yapım)	Mal
<b>TOPLAM MALİYETİ</b>	<b>983.700,00 TL</b>
<b>PERFORMANS GÖSTERGESİ</b>	30 ton
<b>FİZİKİ GERÇEKLEŞME</b>	40,60 ton
<b>BÜTÇE KAYNAĞI</b> (İl Özel İdaresi/İller Bankası/Bakanlık/Köydes v.s.)	İL ÖZEL İDARESİ
<b>FAALİYET SONUCU</b>	Kırsal alanda yaşayan vatandaşlarımıza sağlıklı içme suyu sağlanmıştır

İÇME SUYU KLOR ALIMINI				
SIRA NO	İLÇE	KÖY/MAHALLE	MİKTARI	BÜTÇE KAYNAĞI
1	MERKEZ ve İLÇELER	Merkez ve İlçe Köyleri	40,60 ton	İL ÖZEL İDARESİ



**TARIMSAL HİZMETLER MÜDÜRLÜĞÜ**

<b>Amaç (A 2)</b>		<b>KIRSALDA TARIMSAL KALKINMAYI DESTEKLEMELİK ÜZERE TARIMSAL FAALİYETLERİN GERÇEKLEŞTİRME.</b>	
<b>Hedef (H 2.1)</b>		<b>Mevcut Sulanabilen 29.813 hektar olan tarım arazisi modern sulama yöntemleri kullanılarak 2024 yılı sonuna kadar 34.813 hektara çıkarılacaktır.</b>	
<b>Performans Göstergesi</b>		<b>Performans Hedefi</b>	<b>Gerçekleştirilen Faaliyetler</b>
<b>PG 2.1.1</b>	Yapılan yağmurlama ve damla sulama tesisi ile sulanabilir alan miktarı (hektar)	115,00 ha	<p><b>5 adet yağmurlama ve damla sulama tesisi yapılmıştır.</b></p> <p><b>1 adedi</b> (30 ha'lık) KÖYDES ve DOKAP programından (989.871,18 TL KÖYDES-8.908.840,55 TL DOKAP),</p> <p><b>3 adedi</b> (35 ha'lık) İl Özel İdaresi bütçesinden (3.802.928,24 TL),</p> <p><b>1 adedi</b> ise KÖYDES programından (1.007.862,18 TL), <b>yapılmış olup,</b></p> <p><b>*** 65 ha alan</b> sulamaya açılarak il genelinde <b>toplam sulanan alan 33.509,50 ha</b> alandan <b>33.574,50 ha alana çıkarılmıştır.</b></p>
<b>PG 2.1.2</b>	Yapılan sulama havuzu ile sulanabilir alan miktarı (hektar)	20,00 ha	<p><b>2 adet sulama havuzu yapılmıştır.</b></p> <p><b>1 adedi</b> (10 ha'lık) İl Özel İdaresi bütçesinden (855.987,38 TL),</p> <p><b>1 adedi</b> (10 ha'lık) ise İl Özel İdaresi bütçesi ve KÖYDES programından (167.668,22 TL İl Özel İdaresi, 400.000,00 TL KÖYDES), <b>yapılmış olup,</b></p> <p><b>***20 ha alan</b> sulamaya açılarak il genelinde <b>toplam sulanan alan 33.574,50 ha</b> alandan <b>33.594,50 ha alana çıkarılmıştır.</b></p>
<b>PG 2.1.3</b>	Yapılan sulama tesisi ile sulanabilir alan miktarı (hektar)	315,00 ha	<p><b>28 adet yeni sulama tesisi yapılmıştır.</b></p> <p><b>4 adedi</b> (80 ha'lık) İl Özel İdaresi bütçesinden (7.838.330,03TL),</p> <p><b>3 adedi</b> KÖYDES programından (3.373.079,89 TL),</p> <p><b>19 adedi</b> (195 ha'lık) İl Özel İdaresi bütçesi ve KÖYDES programından (13.987.075,68 TL İl Özel İdaresi-17.112.813,85 TL KÖYDES)</p> <p><b>1 adedi</b> (30 ha'lık) İl Özel İdaresi bütçesi, KÖYDES ve DOKAP programı kapsamında (80.164,07 TL İl Özel İdaresi-800.000,00 TL KÖYDES-6.081.750,00 TL DOKAP),</p> <p><b>1 adedi</b> ise İl Özel İdaresi bütçesi ve DOKAP programı kapsamında (518.016,36 TL İl Özel İdaresi bütçesi, 4.662.147,25 TL DOKAP) yapılmış olup,</p> <p><b>*** 305 ha alan</b> sulamaya açılarak il genelinde <b>toplam sulanan alan 33.594,50 ha</b> alandan <b>33.899,50 ha alana çıkarılmıştır.</b></p>



<b>Amaç (A 2)</b>		<b>KIRSALDA TARIMSAL KALKINMAYI DESTEKLEME ÜZERE TARIMSAL FAALİYETLERİ GERÇEKLEŞTİRMEK</b>	
<b>Hedef (H 2.2)</b>		Tarımsal üretimde verim ve kalitenin artırılmasına ilişkin projeler desteklenecektir.	
<b>Performans Göstergesi</b>		<b>Performans Hedefi</b>	<b>Gerçekleştirilen Faaliyetler</b>
<b>PG 2.2.1</b>	Desteklenen tarımsal ürün proje sayısı (adet)	2 adet	<b>13 adet</b> Tarımsal Ürün Projesi İl Özel İdare Bütçesinden desteklenmiştir.
<b>Hedef (H 2.3)</b>		Hayvansal üretimde verim ile kalitenin artırılması ve hayvan hastalıkları ile mücadele konularında gerekli destek sağlanacaktır.	
<b>Performans Göstergesi</b>		<b>Performans Hedefi</b>	<b>Gerçekleştirilen Faaliyetler</b>
<b>PG 2.3.1</b>	Desteklenen hayvansal ürün proje sayısı (adet)	1 adet	<b>5 adet</b> Verimi Artırmaya Yönelik Hayvansal Üretim Projesi İl Özel İdaresi bütçesinden desteklenmiştir.

<b>FAALİYET BİLGİLERİ</b>	
<b>İŞİN ADI</b>	<b>Yağmurlama Damla Sulama</b>
<b>SEKTÖRÜ</b> (Ulaşım, Sağlık, İnşaat, Tarım, Çevre, Güvenlik, Eğitim v.s.)	Tarım
<b>TÜRÜ</b> (Mal/Hizmet/Yapım)	Yapım İşİ
<b>TOPLAM MALİYETİ</b>	<b>14.709.502,15 TL</b>
<b>PERFORMANS GÖSTERGESİ</b>	115,00 ha
<b>FİZİKİ GERÇEKLEŞME</b>	<b>65,00 ha</b>
<b>BÜTÇE KAYNAĞI</b> (İl Özel İdaresi/İller Bankası/Bakanlık/Köydes v.s.)	İL ÖZEL İDARESİ/KÖYDES/DOKAP
<b>FAALİYET SONUCU</b>	Kırsalda yaşayan vatandaşlarımızın gelirlerinin artırılmasını sağlamak üzere sulu tarım yapmalarına imkan sağlanmıştır.

YAĞMURLAMA VE DAMLAMA SULAMA TESİSİ YAPIMI						
SIRA NO	İLÇE	KÖY/MAHALLE	ADET	MİKTAR (ha)	YAPILAN İŞİN ADI	BÜTÇE KAYNAĞI
1	ALACA	Kalecikkaya	1	30	Mevcut Göletten Yağmurlama ve Sulama Tesisi Tamamlama Tesisi	KÖYDES DOKAP
2	MECİTÖZÜ	Emirbağ	1	20	Mevcut Havuzdan Yağmurlama Sulama Tesisi Yapımı	İL ÖZEL İDARESİ
3	MERKEZ	Mollahasan	1	-	Mevcut Sulama Tesisi Yenileme	İL ÖZEL İDARESİ
4	MERKEZ	Mustafaçelebi	1	15	Sulama Tesisi Tamamlama	İL ÖZEL İDARESİ
5	OSMANCIK	Aydın Köyü Seki Mahallesi	1	-	Sulama Tesisi Tamamlama	KÖYDES
TOPLAM			5	65		



Alaca Kalecikkaya Mevcut Göletten Yağmurlama Sulama Tesisi Tamamlama



Mecitözü Emirbağ Mevcut Havuzdan Yağmurlama Damla Sulama Tesisi

FAALİYET BİLGİLERİ	
<b>İŞİN ADI</b>	Sulama Havuzu Yapımı
<b>SEKTÖRÜ</b> (Ulaşım, Sağlık, İnşaat, Tarım, Çevre, Güvenlik, Eğitim v.s.)	Tarım
<b>TÜRÜ</b> (Mal/Hizmet/Yapım)	Yapım İşi
<b>TOPLAM MALİYETİ</b>	<b>1.423.655,60 TL</b>
<b>PERFORMANS GÖSTERGESİ</b>	20 ha
<b>FİZİKİ GERÇEKLEŞME</b>	<b>20 ha</b>
<b>BÜTÇE KAYNAĞI</b> (İl Özel İdaresi/İller Bankası/Bakanlık/Köydes v.s.)	İL ÖZEL İDARESİ/KÖYDES
<b>FAALİYET SONUCU</b>	Kırsalda yaşayan vatandaşlarımızın gelirlerinin artırılmasını sağlamak üzere sulu tarım yapmalarına imkan sağlanmıştır.

SULAMA HAVUZU YAPIMI						
SIRA NO	İLÇE	KÖY/MAHALLE	ADET	MİKTAR (ha)	YAPILAN İŞİN ADI	BÜTÇE KAYNAĞI
1	İSKİLİP	Akpınar	1	10	Sulama Havuzu Yapımı	İL ÖZEL İDARESİ KÖYDES
2	MECİTÖZÜ	İbek	1	10	Sulama Havuzu Yapımı	İL ÖZEL İDARESİ
TOPLAM			2	20		



İskilip Akpınar Köyü Sulama Havuzu



Mecitözü İbek Köyü Sulama Havuzu

FAALİYET BİLGİLERİ	
<b>İŞİN ADI</b>	Sulama Tesisi Yapımı
<b>SEKTÖRÜ</b> (Ulaşım, Sağlık, İnşaat, Tarım, Çevre, Güvenlik, Eğitim v.s.)	Tarım
<b>TÜRÜ</b> (Mal/Hizmet/Yapım)	Yapım İşİ
<b>TOPLAM MALİYETİ</b>	<b>54.453.377,13 TL</b>
<b>PERFORMANS GÖSTERGESİ</b>	315,00 ha
<b>FİZİKİ GERÇEKLEŞME</b>	305,00 ha
<b>BÜTÇE KAYNAĞI</b> (İl Özel İdaresi/İller Bankası/Bakanlık/Köydes v.s.)	İL ÖZEL İDARESİ/ KÖYDES/DOKAP
<b>FAALİYET SONUCU</b>	Kırsalda yaşayan vatandaşlarımızın gelirlerinin artırılmasını sağlamak üzere sulu tarım yapımlarına imkan sağlanmaktadır.

SULAMA TESİSİ YAPIMI						
SIRA NO	İLÇE	KÖY/MAHALLE	ADET	MİKTAR (ha)	YAPILAN İŞİN ADI	BÜTÇE KAYNAĞI
1	BAYAT	İleği Kayabaşı Mahallesi	1	5	Sulama Tesisi	İL ÖZEL İDARESİ KÖYDES
2	DODURGA	Akkaya	1	5	Sulama Tesisi Tamamlama	İL ÖZEL İDARESİ KÖYDES
3	DODURGA	Yeniköy	1		Sulama Tesisi Tamamlama	İL ÖZEL İDARESİ KÖYDES
4	İSKİLİP	Harun	1	10	Yerüstü Sulama Tesisi	İL ÖZEL İDARESİ KÖYDES
5	İSKİLİP	Karlık	1	-	Pompajla Yerüstü Sulama Tesisi ve ENH Yapımı Tamamlama	İL ÖZEL İDARESİ KÖYDES
6	KARGI	Akkise	1	-	Sulama Kanalı	İL ÖZEL İDARESİ KÖYDES
7	KARGI	Çakırlar	1	-	Sulama Kanalı	İL ÖZEL İDARESİ KÖYDES

SULAMA TESİSİ YAPIMI						
SIRA NO	İLÇE	KÖY/MAHALLE	ADET	MİKTAR (ha)	YAPILAN İŞİN ADI	BÜTÇE KAYNAĞI
8	KARGI	Halılar	1	-	Basma Hattı Boru Değişimi Yapımı	İL ÖZEL İDARESİ KÖYDES
9	LAÇIN	Doğanlar -Sıtma	1	30	Sulama İletim Hattı	İL ÖZEL İDARESİ KÖYDES (Hibe)
10	MERKEZ	Arpaöz	1	30	Pompajla Yerüstü Sulama Tesisi ve ENH Yapımı	İL ÖZEL İDARESİ
11	MERKEZ	Beydili	1	20	Yerüstü Sulama Tesisi	İL ÖZEL İDARESİ KÖYDES
12	MERKEZ	Hacıbey Salur	1	30	Yerüstü Sulama Tesisi Tamamlama	İL ÖZEL İDARESİ KÖYDES DOKAP
13	MERKEZ	Salur	1	10	Yerüstü Sulama Tesisi Tamamlama	İL ÖZEL İDARESİ
14	MERKEZ	İnalözü	1	20	Sulama Tesisi	İL ÖZEL İDARESİ KÖYDES
15	MERKEZ	Şahinkaya	1	-	Bent ve Kanal Onarımı	İL ÖZEL İDARESİ KÖYDES
16	MERKEZ	Ülkenpınarı	1	-	Derivasyon Hattı Yapımı	İL ÖZEL İDARESİ KÖYDES
17	MERKEZ	Türkler	1	10	Sulama Tesisi	İL ÖZEL İDARESİ KÖYDES
18	MERKEZ	Üyük	1	10	Kapalı Sistem Sulama Tesisi Tamamlama	İL ÖZEL İDARESİ
19	OSMANCIK	Akören Çampınar	1	40	Yerüstü Sulama Tesisi	İL ÖZEL İDARESİ KÖYDES
20	OSMANCIK	Hanefi	1	15	GES, Pompa Değişimi ve Basma Hattı	İL ÖZEL İDARESİ KÖYDES
21	OSMANCIK	Tepeyolaltı	1	20	Sulama Tesisi Tamamlama	İL ÖZEL İDARESİ KÖYDES
22	OSMANCIK	Sekibağ	1	15	Sulama Tesisi Tamamlama	İL ÖZEL İDARESİ KÖYDES
23	OSMANCIK	Karaçay	1	5	Sulama Tesisi Tamamlama	İL ÖZEL İDARESİ KÖYDES

SULAMA TESİSİ YAPIMI						
SIRA NO	İLÇE	KÖY/MAHALLE	ADET	MİKTAR (ha)	YAPILAN İŞİN ADI	BÜTÇE KAYNAĞI
24	MECİTÖZÜ	Sarıhasan	1	-	Yerüstü Sulama Tesisi	KÖYDES
25	ORTAKÖY	Senemoğlu	1	30	Yerüstü Sulama Tesisi	İl Özel İdare
26	SUNGURLU	Aş.Beşpınar	1	-	Bent Tamamlama	KÖYDES
27	SUNGURLU	Aş.ve Yk Beşpınar	1	-	Sulama Tesisi	KÖYDES
28	KARGI	Yeşilköy-Dereköy-Çakırlar	1	-	Sulama İletim Hattı	İL ÖZEL İDARESİ/ DOKAP
TOPLAM			28	305		



Merkez Hacıbey-Salur Yer Üstü Sulama Tamamlama



**Ortaköy Senemoğlu Yerüstü Sulama Tesisi**



**Kargı Yeşilköy-Dereköy-Çakırlar Sulama İletim Hattı**





Merkez Şahinkaya Bent ve Kanal Onarım

FAALİYET BİLGİLERİ	
<b>İŞİN ADI</b>	Tarımsal Üretimde Verim ve Kalitenin Artırılması İçin Desteklenen Projeler
<b>SEKTÖRÜ</b> (Ulaşım, Sağlık, İnşaat, Tarım, Çevre, Güvenlik, Eğitim v.s.)	Tarım
<b>TÜRÜ</b> (Mal/Hizmet/Yapım)	Hizmet
<b>TOPLAM MALİYETİ</b>	<b>3.290.941,89 TL</b>
<b>PERFORMANS GÖSTERGESİ</b>	2 adet
<b>FİZİKİ GERÇEKLEŞME</b>	<b>13 adet</b>
<b>BÜTÇE KAYNAĞI</b> (İl Özel İdaresi/İller Bankası/Bakanlık/Köydes v.s.)	İL ÖZEL İDARESİ
<b>FAALİYET SONUCU</b>	Tarımsal üretimde verim ve kalitenin artırılmasına yönelik projelere destek sağlanmıştır.

TARIMSAL ÜRETİMDE VERİM VE KALİTENİN ARTTIRILMASI İÇİN DESTEKLENEN PROJELER					
SIRA NO	İLÇE	KÖY/MAHALLE	ADET	PROJENİN ADI	BÜTÇE KAYNAĞI
1	KARGI	Tüm Köyler	1	Zeytin Yetiştiriciliğini Yaygınlaştırma Projesi	İL ÖZEL İDARESİ
2	OSMANCIK	Tüm Köyler	1	Zeytin Yetiştiriciliğini Yaygınlaştırma Projesi	İL ÖZEL İDARESİ
3	DODURGA	Tüm Köyler	1	Cennet Hurması Yetiştiriciliği Projesi	İL ÖZEL İDARESİ
4	ÇORUM	Tüm Köyler	1	Tohumun Yenilensin Çeltiğin Yeşersin Projesi	İL ÖZEL İDARESİ
5	ÇORUM	Tüm Köyler	1	Kiraz Üreticilerinin Desteklenmesi Projesi	İL ÖZEL İDARESİ
6	ÇORUM	Tüm Köyler	1	Sarımsak Üretimini Yaygınlaştırılması Projesi	İL ÖZEL İDARESİ
7	ÇORUM	Tüm Köyler	1	Ayçiçek Yetiştiriciliği Projesi	İL ÖZEL İDARESİ
8	ÇORUM	Tüm Köyler	1	Safran Üretimini Yaygınlaştırılması Projesi	İL ÖZEL İDARESİ
9	ÇORUM	Tüm Köyler	1	Çilek Fidesi Alımı Projesi	İL ÖZEL İDARESİ
10	ÇORUM	Tüm Köyler	1	Ceviz Fidanı Alımı Projesi	İL ÖZEL İDARESİ
11	OĞUZLAR	Tüm Köyler	1	Ceviz Üreticilerini Destekleme Projesi	İL ÖZEL İDARESİ
12	ÇORUM	Tüm Köyler	1	Sertifikalı Tohum Projesi	İL ÖZEL İDARESİ
13	ÇORUM	Tüm Köyler	1	Zirai Mücadelelerde İHA Sistemlerinin Kullanılması Projesi	İL ÖZEL İDARESİ
TOPLAM			13		

FAALİYET BİLGİLERİ	
<b>İŞİN ADI</b>	<b>Hayvansal Üretimde Verim ve Kalitenin Artırılması İçin Desteklenen Projeler</b>
<b>SEKTÖRÜ</b> (Ulaşım, Sağlık, İnşaat, Tarım, Çevre, Güvenlik, Eğitim v.s.)	Hayvancılık
<b>TÜRÜ</b> (Mal/Hizmet/Yapım)	Hizmet
<b>TOPLAM MALİYETİ</b>	<b>1.630.061,66 TL</b>
<b>PERFORMANS GÖSTERGESİ</b>	1 adet
<b>FİZİKİ GERÇEKLEŞME</b>	5 adet
<b>BÜTÇE KAYNAĞI</b> (İl Özel İdaresi/İller Bankası/Bakanlık/Köydes v.s.)	İL ÖZEL İDARESİ
<b>FAALİYET SONUCU</b>	Hayvansal üretimde verim ve kalitenin artırılmasına yönelik projelere destek sağlanmıştır.

HAYVANSAL ÜRETİMDE VERİM VE KALİTENİN ARTTIRILMASI İÇİN DESTEKLENEN PROJELER					
SIRA NO	İLÇE	KÖY/MAHALLE	ADET	PROJENİN ADI	BÜTÇE KAYNAĞI
1	ÇORUM	Tüm Köyler	1	Yem Bitkileri Ekiliş Alanlarının Arttırılması Projesi	İL ÖZEL İDARESİ
2	ÇORUM	Tüm Köyler	1	Küçük Aile İşletmelerinde Süt Hijyeninin Sağlanması Projesi	İL ÖZEL İDARESİ
3	ÇORUM	Tüm Köyler	1	Büyükbaş Hayvan Suluğu Alımı Projesi	İL ÖZEL İDARESİ
4	ÇORUM	Tüm Köyler	1	Küçükbaş Hayvan Suluğu Alımı Projesi	İL ÖZEL İDARESİ
5	ÇORUM	Tüm Köyler	1	Arı Yetiştiriciliğinin Desteklenmesi Projesi	İL ÖZEL İDARESİ
<b>TOPLAM</b>			<b>5</b>		

**ÇEVRE KORUMA VE KONTROL MÜDÜRLÜĞÜ**

<b>Amaç (A3)</b>		<b>YAŞANABİLİR MEKANLAR VE SÜRDÜRÜLEBİLİR ÇEVRENİN OLUŞTURULMASI</b>	
<b>Hedef (H3.1)</b>		<b>Çevre ve halk sağlığını gözeterek kırsal alandaki atıkların toplanması ve bertarafına ilişkin çalışmalar yürütülecektir.</b>	
<b>Performans Göstergesi</b>		<b>Performans Hedefi</b>	<b>Gerçekleştirilen Faaliyetler</b>
<b>PG 3.1.1</b>	Alınacak çöp konteyner sayısı (adet)	100 adet	<b>202 adet çöp konteyneri alımı gerçekleştirilmiştir.</b> 100 adedi İl Özel İdaresi bütçesinden, 102 adedi Çevre, Şehircilik ve İklim Değişikliği Bakanlığı hibe ödeneğinden.
<b>Hedef (H3.3)</b>		<b>Kırsalda ortak olarak kullanılabilir yaşam alanlarının iyileştirilmesi ve tesis edilmesi sağlanacaktır.</b>	
<b>Performans Göstergesi</b>		<b>Performans Hedefi</b>	<b>Gerçekleştirilen Faaliyetler</b>
<b>PG 3.3.3</b>	Yeni kurulan sosyal tesis sayısı (çocuk oyun grubu, kameriye, piknik alanı v.b.)	540 adet	<b>450 adet oturma bankı ve 5 adet kameriye alımı gerçekleştirilmiştir.</b> Tamamı İl Özel İdaresi bütçesinden alınmıştır.
<b>PG 3.3.4</b>	Kurulan sosyal tesislerin bakım ve onarım sayısı (adet)	30 adet	<b>24 adet çocuk oyun grubunun bakım ve onarımı yapılmıştır.</b> Tamamı İl Özel İdaresi bütçesinden gerçekleştirilmiştir.

FAALİYET BİLGİLERİ	
<b>İŞİN ADI</b>	Çöp Konteyneri Alımı
<b>SEKTÖRÜ</b> (Ulaşım, Sağlık, İnşaat, Tarım, Çevre, Güvenlik, Eğitim v.s.)	Çevre
<b>TÜRÜ</b> (Mal/Hizmet/Yapım)	Mal Alımı
<b>TOPLAM MALİYETİ</b>	<b>1.005.588,32 TL</b> (500.000,00 TL İl Özel İdaresi bütçesinden, 505.588,32 TL Çevre, Şehircilik ve İklim Değişikliği Bakanlığı hibesinden)
<b>PERFORMANS GÖSTERGESİ</b>	100 adet
<b>FİZİKİ GERÇEKLEŞME</b>	202 adet
<b>BÜTÇE KAYNAĞI</b> (İl Özel İdaresi/İller Bankası/Bakanlık/Köydes v.s.)	İL ÖZEL İDARESİ/ÇEVRE, ŞEHİRCİLİK VE İKLİM DEĞİŞİKLİĞİ BAKANLIĞI
<b>FAALİYET SONUCU</b>	Köylere, evsel katı atıkların toplanması için çöp konteyneri dağıtımı yapılmış ve konteynerler yenilenmiştir.



Çöp Konteyner Dağıtımı

FAALİYET BİLGİLERİ	
<b>İŞİN ADI</b>	Kameriye ve Oturma Bankı Alımı
<b>SEKTÖRÜ</b> (Ulaşım, Sağlık, İnşaat, Tarım, Çevre, Güvenlik, Eğitim v.s.)	Çevre
<b>TÜRÜ</b> (Mal/Hizmet/Yapım)	Mal Alımı
<b>TOPLAM MALİYETİ</b>	<b>1.691.250,00 TL</b>
<b>PERFORMANS GÖSTERGESİ</b>	540 adet
<b>FİZİKİ GERÇEKLEŞME</b>	<b>455 adet</b>
<b>BÜTÇE KAYNAĞI</b> (İl Özel İdaresi/İller Bankası/Bakanlık/Köydes v.s.)	İL ÖZEL İDARESİ
<b>FAALİYET SONUCU</b>	Kırsalda ortak olarak kullanılan yaşam alanları iyileştirilmiştir.



Oturma Bankı Dağıtımı



Kameriye Yapımı

FAALİYET BİLGİLERİ	
<b>İŞİN ADI</b>	Kurulan sosyal tesislerin bakım ve onarımı
<b>SEKTÖRÜ</b> (Ulaşım, Sağlık, İnşaat, Tarım, Çevre, Güvenlik, Eğitim v.s.)	Çevre
<b>TÜRÜ</b> (Mal/Hizmet/Yapım)	Mal Alımı
<b>TOPLAM MALİYETİ</b>	<b>149.992,50 TL</b>
<b>PERFORMANS GÖSTERGESİ</b>	30 adet
<b>FİZİKİ GERÇEKLEŞME</b>	24 adet
<b>BÜTÇE KAYNAĞI</b> (İl Özel İdaresi/İller Bankası/Bakanlık/Köydes v.s.)	İL ÖZEL İDARESİ
<b>FAALİYET SONUCU</b>	Kırsalda ortak olarak kullanılan yaşam alanları iyileştirilmiştir.

ÇOCUK OYUN GRUPLARININ BAKIM VE ONARIM İŞLERİ				
SIRANO	İLÇE	KÖY/MAHALLE	ADET	BÜTÇE KAYNAĞI
1	OSMANCIK	Karaköy	1	İL ÖZEL İDARESİ
2	MERKEZ	Mislerovacığı	1	İL ÖZEL İDARESİ
3	DODURGA	Berk	1	İL ÖZEL İDARESİ
4	MERKEZ	İnalözü	1	İL ÖZEL İDARESİ
5	İSKİLİP	Yukarıörenseki	1	İL ÖZEL İDARESİ
6	ALACA	Büyükcamili	1	İL ÖZEL İDARESİ
7	İSKİLİP	Seyirçayı	1	İL ÖZEL İDARESİ
8	OSMANCIK	Öbektaş	1	İL ÖZEL İDARESİ
9	MERKEZ	Gökçepınar	1	İL ÖZEL İDARESİ
10	SUNGURLU	İkizli	2	İL ÖZEL İDARESİ
11	OSMANCIK	Baldıran/Kalinse	1	İL ÖZEL İDARESİ
12	MERKEZ	Hamdiköy	2	İL ÖZEL İDARESİ
13	MERKEZ	Balımsultan	1	İL ÖZEL İDARESİ
14	KARGI	Cihadiye	1	İL ÖZEL İDARESİ
15	OSMANCIK	Aşıkbükü	1	İL ÖZEL İDARESİ
16	LAÇİN	Kavaklıçiftlik	1	İL ÖZEL İDARESİ
17	MERKEZ	Soğuksu	1	İL ÖZEL İDARESİ
18	OSMANCIK	Öbektaş	1	İL ÖZEL İDARESİ
19	MECİTÖZÜ	İbek	1	İL ÖZEL İDARESİ
20	ALACA	İsmailli	1	İL ÖZEL İDARESİ
21	MECİTÖZÜ	Işıklı	1	İL ÖZEL İDARESİ
22	MERKEZ	Hankozlusu	1	İL ÖZEL İDARESİ
TOPLAM			24	





Çocuk Oyun Grubu Bakım ve Onarımı

İLİMİZ MERKEZ VE İLÇE KÖYLERİNDE YAPILAN KATI ATIK TOPLAMA İŞİ				
SIRA NO	İLÇE	KÖY ADEDİ	MAHALLE SAYISI	BÜTÇE KAYNAĞI
1	MERKEZ	184	64	İL ÖZEL İDARESİ
2	ALACA	101	1	
3	BAYAT	39	29	
4	BOĞAZKALE	14	-	
5	DODURGA	12	4	
6	İSKİLİP	64	65	
7	KARGI	58	74	
8	LAÇİN	14	1	
9	MECİTÖZÜ	54	-	
10	ORTAKÖY	14	2	
11	OĞUZLAR	6	11	
12	OSMANCIK	55	84	
13	SUNGURLU	110	12	
14	UĞURLUDAĞ	20	-	
TOPLAM		745	347	



Evsel Katı Atık Toplama Hizmeti

### ÇÖP KONTEYNİR BAKIM VE ONARIM İŞLERİ

SIRA NO	FAALİYETİN TANIMI	GERÇEKLEŞTİRİLEN FAALİYET
1	Çöp konteyner bakım ve onarım çalışmaları	İlimiz Merkez ve ilçe köylerde toplam 193 adet çöp konteynerin bakım ve onarımı ve <b>1.001 adet tekerlek değişimi</b> İl Özel İdare bütçesiyle gerçekleştirilmiştir.



Çöp Konteyner Bakım ve Onarımı

ÇÖP KONTEYNİR YIKAMA VE DEZENFEKTE İŞLEMİ		
SIRA NO	FAALİYETİN TANIMI	GERÇEKLEŞTİRİLEN FAALİYET
1	Çöp konteyner yıkama ve dezenfekte çalışması	İlimiz Merkez ve ilçe köylerde toplam 111 adet köyde 2.268 adet çöp konteynirin yıkama ve dezenfekte çalışması İl Özel İdare bütçesiyle gerçekleştirilmiştir.



İLİMİZ MERKEZ VE İLÇE KÖYLERİNDE YAPILAN AĞAÇ BUDAMA İŞİ			
SIRA NO	İLÇE	KÖY/MAHALLE	BÜTÇE KAYNAĞI
1	SUNGURLU	Çiçekli	İL ÖZEL İDARESİ
2	MERKEZ	Gökdere	İL ÖZEL İDARESİ
3	İSKİLİP	Yanoğlan-Çomu-Seyirçay-Karmış-Yalak-Sorkun	İL ÖZEL İDARESİ
4	KARGI	Güney	İL ÖZEL İDARESİ
5	MERKEZ	Boğazönü	İL ÖZEL İDARESİ
6	MERKEZ	Hımroğlu	İL ÖZEL İDARESİ
7	OSMANCIK	Karalargüney-Konaca-Kuz-Avlağı	İL ÖZEL İDARESİ
8	LAÇIN	Kavaklıçiftlik-Mescitli	İL ÖZEL İDARESİ
9	MECİTÖZÜ	Terken	İL ÖZEL İDARESİ
10	MERKEZ	Büğüroğlu	İL ÖZEL İDARESİ
11	MECİTÖZÜ	Koyunağılı-İbek	İL ÖZEL İDARESİ
12	MERKEZ	Hacıahmetderesi	İL ÖZEL İDARESİ
13	MECİTÖZÜ	Dağsaray	İL ÖZEL İDARESİ
14	MERKEZ	Örencik	İL ÖZEL İDARESİ



RUHSATLANDIRMA VE DENETİM İŞLEMLERİ	
SIRA NO	GERÇEKLEŞTİRİLEN FAALİYET
1	İşyeri açma ve çalışma ruhsatı verilmesi- <b>36 adet</b> yeni işyerine ruhsat düzenlemiştir.
2	I (a) grubu maden (kum-çakıl-ariyet) ruhsatı verilmesi- <b>5 adet</b> ruhsat düzenlenmiştir.
3	3213 sayılı Maden Kanunu gereğince İdaremiz <b>7 adet işletme ruhsatlı kum ocağından</b> (ruhsat harcı, çevre uyum bedeli, kira bedeli, temdit proje bedeli) <b>toplam 1.894.129,30 TL gelir elde edilmiştir.</b>
4	5686 sayılı Jeotermal Kaynaklar ve Doğal Mineralli Sular Kanunu kapsamında <b>iki sahadan</b> idare payı olarak <b>161.510,00 TL gelir elde edilmiştir.</b>
5	167 sayılı Yeraltı Suları Hakkında Kanun kapsamında <b>1 adet ruhsattan 72.111,00 TL kira geliri elde edilmiştir.</b>
6	İdaremizce 3213 sayılı Maden Kanununun 12. maddesi ve 5302 sayılı Özel İdaresi Kanununun 55. maddesi gereğince toplam <b>8 adet firmaya</b> İl Encümeni kararı ile <b>47.270,20 TL idari para cezası uygulanmıştır.</b>

**İMAR VE KENTSEL İYİLESTİRME MÜDÜRLÜĞÜ**

<b>Amaç (3)</b>		<b>YAŞANILABİLİR MEKANLAR VE SÜRDÜRÜLEBİLİR ÇEVRENİN OLUŞTURULMASI</b>	
<b>Hedef (H 3.2)</b>		<b>Etkili Mekansal Planlamalar yerleşim yerleri geliştirilecektir.</b>	
<b>Performans Göstergesi</b>		<b>Performans Hedefi</b>	<b>Gerçekleştirilen Faaliyetler</b>
<b>PG 3.2.1</b>	3194 Sayılı İmar Kanunu kapsamında imar planı ve imar uygulamasının karşılanma oranı	%80	<b>Gerçekleşme oranı %100</b> (İdaremize 9 adet imar planı yapımı talebinde bulunulmuş olup, söz konusu taleplerin tamamı gerçekleştirilmiştir.)
<b>PG 3.2.2</b>	442/3367 Sayılı Köy Kanunu Kapsamında hazırlanan köy yerleşme plan sayısı (adet)	2 adet	<b>2 adet</b> (Merkez Tatar ve Alaca Sultan Köylerinde köy yerleşme planı yapılmıştır.)

**DİĞER FAALİYETLER**

<b>Sıra No</b>	<b>Faaliyet Tanımı</b>	<b>Gerçekleştirilen Faaliyet</b>
<b>1</b>	Merkez Seydim-Mecitözü Elvançelebi-Laçın Narlı Köyleri İmar Programlarının Hazırlanması Hizmet Alım İşi	Merkez Seydim-Mecitözü Elvançelebi-Laçın Narlı Köylerinde, beş yıllık imar programlarına altlık teşkil edecek ve arazi ve arsa düzenlemesi uygulamalarına (3194/18. Madde) rehberlik oluşturacak düzenleme sahaları ve düzenleme sınırları Coğrafi Bilgi Teknolojileri yardımıyla belirlenerek iş tamamlanmıştır.
<b>2</b>	Sungurlu İlçesi Kaledere Köyü 8.68 ha'lık Alanda Arsa ve Arazi Düzenlemesi İşi	Sungurlu İlçesi Kaledere Köyünde 1/1000 Uygulama İmar Planı içinde gelişme konut alanı ile sosyal ve teknik altyapı alanlarını kapsayan yaklaşık 8,68 ha'lık alanda 3194 Sayılı İmar Kanunu'nun 18.maddesi uyarınca 'arsa ve arazi düzenlemesi" işi yapılmıştır.

## DİĞER FAALİYETLER

Sıra No	Faaliyet Tanımı	Gerçekleştirilen Faaliyet
3	Merkez İlçe Konaklı köyünde yaklaşık 18,32 hektarlık alanda Arsa ve Arazi Düzenlemesi İşi.	Merkez İlçe Konaklı Köyünde 1/1000 Uygulama İmar Planı içinde gelişme konut alanı ile sosyal ve teknik altyapı alanlarını kapsayan yaklaşık 18,32 ha'lık alanda 3194 Sayılı İmar Kanunu'nun 18.maddesi uyarınca 'arsa ve arazi düzenlemesi" işi yapılmıştır.
4	Sakarya İlkokulu Ve Misakı Milli İlkokulunun Rölöve, Restitüsyon, Restorasyon, İnşaat, Elektrik Ve Makine Mühendisliği İle Teşhir-Tanzim Projelerinin Hazırlanması İşi	İskilip İlçesinde bulunan tescilli Sakarya İlkokulu Ve Misakı Milli İlkokulunun Rölöve, Restitüsyon, Restorasyon, İnşaat, Elektrik Ve Makine Mühendisliği İle Teşhir-Tanzim Projelerinin ihalesi Korunması Gerekli Kültür Varlıklarının Onarımları ve Restorasyonları ile Çevre Düzenlemesine İlişkin Mal ve Hizmet Alımlarına Dair Usul ve Esaslar kapsamında 4.188.610,69 TL (KDV Hariç) bedel ile ihale edilmiş, yer teslimi yapılmıştır.

## FAALİYET BİLGİLERİ

<b>İŞİN ADI</b>	Merkez 442/3367 Sayılı Köy Kanunu kapsamında hazırlanan köy yerleşme planı sayısı
<b>SEKTÖRÜ</b> (Ulaşım, Sağlık, İnşaat, Tarım, Çevre, Güvenlik, Eğitim v.s.)	İmar
<b>TÜRÜ</b> (Mal/Hizmet/Yapım)	Hizmet
<b>TOPLAM MALİYETİ</b>	<b>416.532,00 TL</b>
<b>PERFORMANS GÖSTERGESİ</b>	2 adet
<b>FİZİKİ GERÇEKLEŞME</b>	<b>2 adet</b>
<b>BÜTÇE KAYNAĞI</b> (İl Özel İdaresi/İller Bankası/Bakanlık/Köydes v.s.)	İL ÖZEL İDARESİ
<b>FAALİYET SONUCU</b>	Kırsalda yaşayan vatandaşlarımıza güvenilir ve planlı yerleşim alanları oluşturulması sağlanmaktadır.

HAZIRLANAN KÖY YERLEŞME PLANLARI					
SIRA NO	İLÇE	KÖY/MAHALLE	ADET	YAPILAN İŞİN ADI	BÜTÇE KAYNAĞI
1	MERKEZ	Tatar	1	Köy Yerleşme Planı	İL ÖZEL İDARESİ
2	ALACA	Sultan	1	Köy Yerleşme Planı	İL ÖZEL İDARESİ
TOPLAM			2		

HARİTACILIK/PLANLAMA ve KUDEB (Koruma Uygulama ve Denetim Bürosu) FAALİYETLERİ	
Faaliyet Tanımı	Faaliyetin Adedi
İmar planlı ve İmar plansız yerleşim alanlarında ifraz, tevhid, yola terk ve imar uygulaması işlemleri	192
1/5000 Nazım ve 1/1000 Uygulama İmar Planı	9
1/5000 ve 1/1000 Ölçekli Halihazır Harita Onayı	17
442/3367 Sayılı Kanun kapsamında üretilen arsaların ihtiyaç sahiplerine tescilleri	131
Hazırlanan İmar Durum Belgesi	689
Koruma Uygulama ve Denetim Bürosunca (KUDEB) Verilen Basit Onarım İzni	3
Koruma Uygulama ve Denetim Bürosunca (KUDEB) Hazırlanan Teknik Rapor Sayısı	16
Yapılaşmaya Esas Parsel Bazında Zemin Etüt Raporu Onayı	670
Köy Yerleşik Alan ve Civar Sınır Tespiti	1





**Iskilip İlçesi Misak-ı Milli İlkokulu**



**İskilip İlçesi Sakarya İlkokulu**

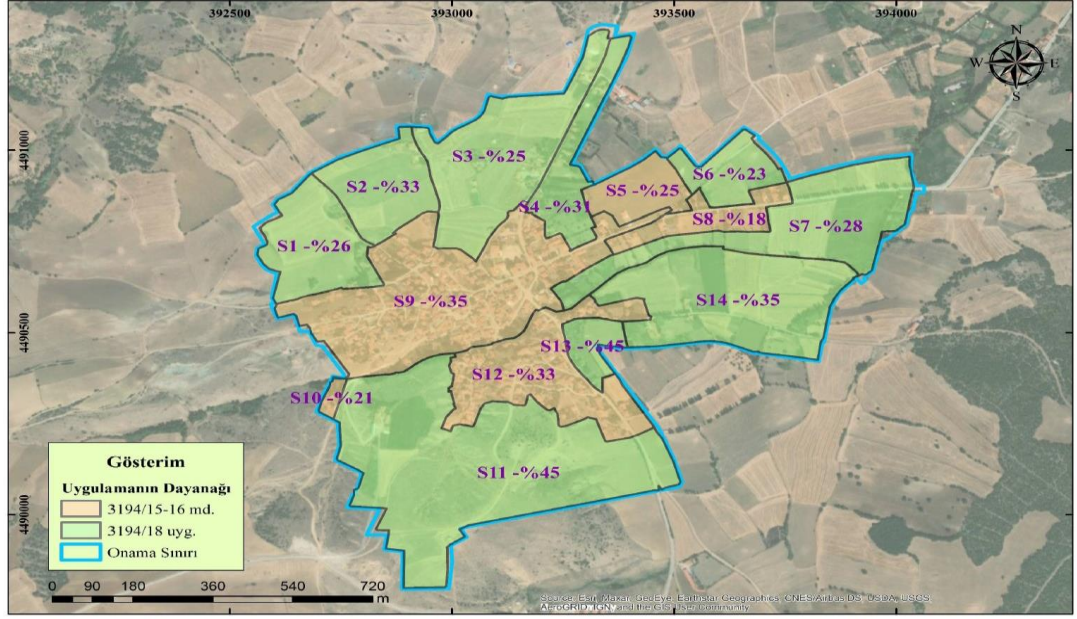

\*Harita lejantında "3194/15-16 md." sembolü ile gösterilen alanlar imar planındaki fonksiyonu gereği 3194/18. madde uygulaması kapsamında değerlendirilemeyecek olan imar adalarını göstermektedir. Bunun dışında ayrıca belirtilen düzenleme bölgeleri haricindeki alanlar da 3194/15 ve 16. maddeler kapsamında değerlendirilebilecektir.

Şekil 8. Çorum İli Merkez İlçesi Seydim köyü planlama bölgesi içerisnde yer alan imar uygulaması yapılacak düzenleme bölgelerini gösterir harita

## 5 Yıllık İmar Programlarına (Merkez İlçe Seydim Köyü) İlişkin Görüntüler

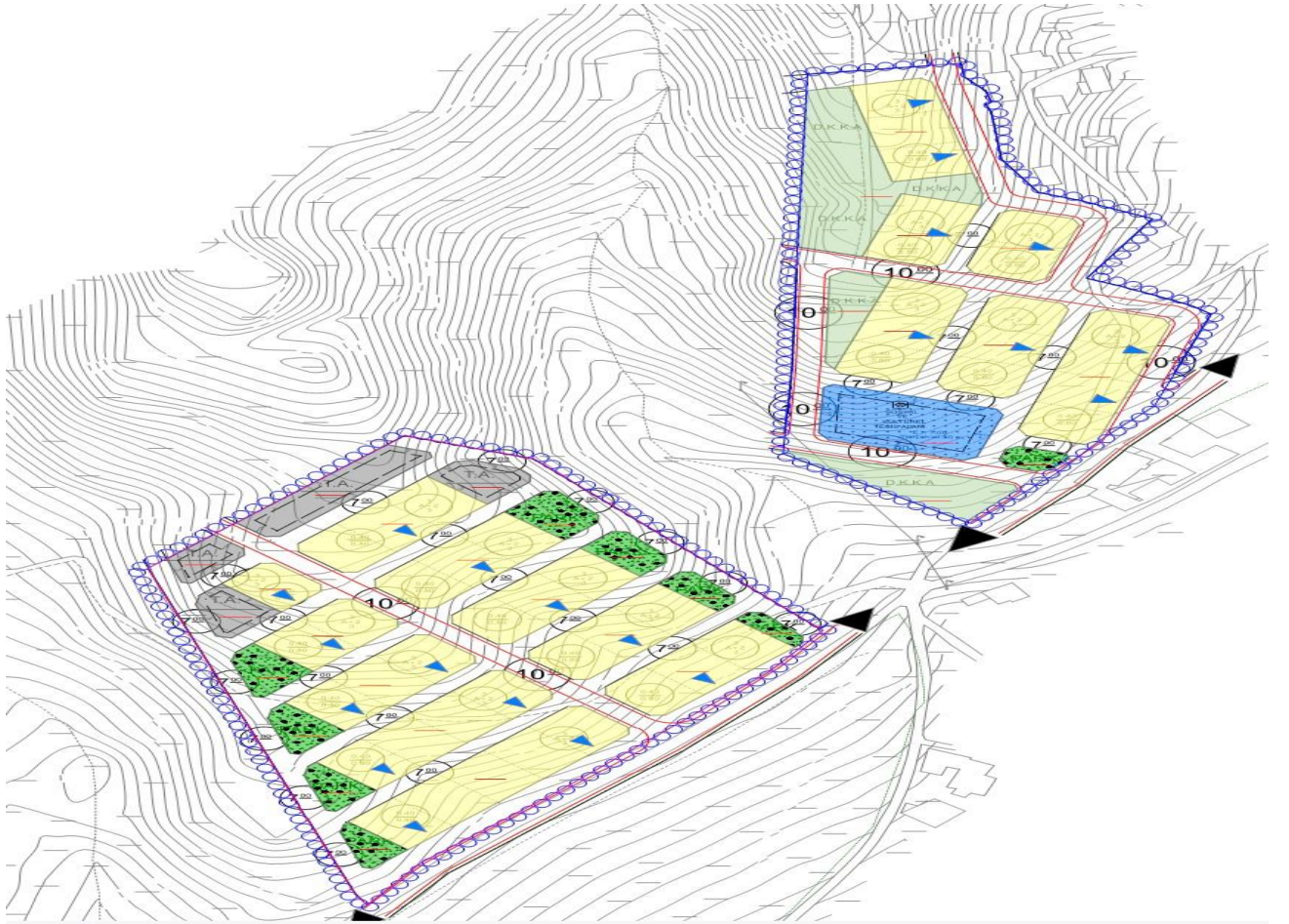

## Köy Yerleşme Planlarına İlişkin Görüntüler



**YAPI KONTROL MÜDÜRLÜĞÜ**

<b>Amaç (3)</b>		<b>YAŞANABİLİR MEKANLAR VE SÜRDÜRÜLEBİLİR ÇEVRENİN OLUŞTURULMASI.</b>	
<b>Hedef (3)</b>		<b>Etkili mekansal planlamalar ile yerleşim yerleri geliştirilecektir.</b>	
<b>Performans Göstergesi</b>		<b>Performans Hedefi</b>	<b>Gerçekleştirilen Faaliyetler</b>
<b>PG 3.2.3</b>	Yapılan Rutin İmar Denetim Sayısı	300	<b>146 adet</b> yapıda rutin kaçak yapı denetimi yapılmış olup, 134 adet yapıya yapı tatil zaptı tutularak idari işlem uygulanmıştır.

**DİĞER FAALİYETLER**

<b>Sıra No</b>	<b>Faaliyet Tanımı</b>	<b>Gerçekleştirilen Faaliyet</b>
<b>1</b>	Kanun ve Yönetmelikler Kapsamında Düzenlenen Yapı Ruhsatı Sayısı	2024 yılı içerisinde; 221 adet konut+istinat duvarı, 14 adet tarım ve hayvancılık faaliyeti (ahır, depo samanlık, kaz üretim çiftliği vb.), 70 adet GES+trafo+dağıtım merkezi olmak üzere toplam 305 adet yapı ruhsatı işlemi yapılmıştır.
<b>2</b>	Kanun ve Yönetmelikler Kapsamında Düzenlenen Yapı Kullanma İzin Belgesi Sayısı	2024 yılı içerisinde; 91 adet konut, 8 adet tarım ve hayvancılık faaliyeti (ahır, samanlık, depo vb.) ve 6 adet diğer faaliyetler (idari bina+ofis işyeri) olmak üzere toplam 105 adet yapı kullanım izin belgesi hazırlanmıştır.
<b>3</b>	Kanun ve Yönetmelikler Kapsamında Düzenlenen Köyiçi Proje Onayı Sayısı	2024 yılı içerisinde; İdareimiz tarafından 235 adet konut, 1 adet tarım ve hayvancılık faaliyeti (ahır, samanlık vb.), 1 adet lojman, 2 adet soğuk hava deposu, 1 adet köy konağı ve 2 adet imamevi yapımı amacı ile toplam 242 adet proje onayı işlemi gerçekleştirilmiştir.
<b>4</b>	3194 sayılı İmar Kanunu'nun 39'uncu maddesi kapsamında tespit edilen Tehlikeli Yapı Sayısı	2024 yılı içerisinde 3194 sayılı İmar Kanunu'nun 39'uncu maddesi kapsamında 13 adet Yıkılacak Derecede Tehlikeli ve Metruk Yapı Tespit edilmiştir.

**PLAN PROJE YATIRIM VE İNŞAAT MÜDÜRLÜĞÜ**

<b>Amaç (3)</b>		<b>YAŞANILABİLİR MEKANLAR VE SÜRDÜRÜLEBİLİR ÇEVRENİN OLUŞTURULMASI</b>	
<b>Hedef (H3.2)</b>		<b>Kırsalda ortak olarak kullanılabilir yaşam alanlarının iyileştirilmesi ve tesis edilmesi sağlanacaktır.</b>	
<b>Performans Göstergesi</b>		<b>Performans Hedefi</b>	<b>Gerçekleştirilen Faaliyetler</b>
<b>PG 3.3.2</b>	Bakım ve onarımı yapılan sosyal tesis (köy konağı, muhtar evi, toplantı salonu, wc, hizmet binaları v.b.) sayısı (adet)	2	<b>5 adet</b> köy sosyal tesisinin bakım ve onarımı gerçekleştirilmiştir.

<b>FAALİYET BİLGİLERİ</b>	
<b>İŞİN ADI</b>	Bakım ve onarımı yapılan sosyal tesis (köy konağı, muhtar evi, toplantı salonu, wc, hizmet binaları v.b.)
<b>SEKTÖRÜ</b> (Ulaşım, Sağlık, İnşaat, Tarım, Çevre, Güvenlik, Eğitim v.s.)	İnşaat
<b>TÜRÜ</b> (Mal/Hizmet/Yapım)	Yapım
<b>TOPLAM MALİYETİ</b>	<b>1.137.355,65 TL</b>
<b>PERFORMANS GÖSTERGESİ</b>	2 adet
<b>FİZİKİ GERÇEKLEŞME</b>	<b>5 adet</b>
<b>BÜTÇE KAYNAĞI</b> (İl Özel İdaresi/İller Bankası/Bakanlık/Köydes v.s.)	İL ÖZEL İDARESİ
<b>FAALİYET SONUCU</b>	Kırsalda ortak olarak kullanılabilir yaşam alanları iyileştirilmesi sağlanmıştır.

<b>SOSYAL TESİSLERİN BAKIM VE ONARIMI</b> (Köy konağı, toplantı salonları, hizmet binaları v.b.)					
SIRA NO	İLÇE	KÖY/ MAHALLE	ADET	YAPILAN İŞİN ADI	BÜTÇE KAYNAĞI
1	OĞUZLAR	Kayı	1	Oğuzlar İlçesi Kayı Köyü Camisine Kamelya Yapımı	İL ÖZEL İDARESİ
2	DODURGA	Kuyucak	1	Dodurga İlçesi Kuyucak Köyü Cami Onarım ve Çevre Duvarı Yapımı	İL ÖZEL İDARESİ
3	LAÇIN	Gökgözler	1	Laçın İlçesi Gökgözler Köyü İlkokulu Bakım ve Onarımı	İL ÖZEL İDARESİ
4	ALACA	Mahmudiye	1	Alaca İlçesi Mahmudiye Köyü Kazievi Banyo-Wc Onarımı	İL ÖZEL İDARESİ
5	ALACA	Sarisüleyman	1	Alaca İlçesi Sarisüleyman Köyü Cami Onarımı	İL ÖZEL İDARESİ
<b>TOPLAM</b>			<b>5</b>		

<b>DİĞER FAALİYETLER</b>					
SIRA NO	İLÇE	KÖY/ MAHALLE	ADET	YAPILAN İŞİN ADI	BÜTÇE KAYNAĞI
1	OSMANCIK	Aşıkbüğü	1	Osmancık İlçesi Aşıkbüğü Köyü Cami Çevre Düzenlemesi Yapımı	İL ÖZEL İDARESİ
2	OSMANCIK	Hanefi	1	Çorum Osmancık İlçesi Hanefi Köyünde Bulunan Parka Çeşme, Bay ve Bayan WC Yapımı	İL ÖZEL İDARESİ
3	İSKİLİP	Saraycık	1	İskilip İlçesi Saraycık Köyü Camisine Halı Alımı	İL ÖZEL İDARESİ
<b>TOPLAM</b>			<b>3</b>		

SAĞLIK İL MÜDÜRLÜĞÜ İLE İLGİLİ YAPILAN İŞLER					
SIRA NO	İLÇE	KÖY/ MAHALLE	ADET	YAPILAN İŞİN ADI	BÜTÇE KAYNAĞI
1	MERKEZ	-	1	Transüretal Rezeksiyon Sistemi(Tıbbi Cihaz) Alımı	İL ÖZEL İDARESİ
2	OĞUZLAR	-	1	Çorum Oğuzlar Devlet Hastanesine Tıbbi Malzeme Alımı	İL ÖZEL İDARESİ
3	OSMANCIK	-	1	Osmancık Devlet Hastanesine Tıbbi Malzeme Alımı	SAĞLIK BAKANLIĞI
4	OSMANCIK	-	1	Osmancık Devlet Hastanesine Spirometre Cihazı (Solunum Fonksiyon) Alımı	İL ÖZEL İDARESİ
5	MERKEZ	-	1	Erol Olçok Eğitim ve Araştırma Hastanesi İhtiyacı Olan Tıbbi Cihaz Alımı	İL ÖZEL İDARESİ
6	MERKEZ	-	1	Çorum Erol Olçok Eğitim ve Araştırma Hastanesi Göz Enjeksiyon Odasına 1 Adet Duvar Tipi Klima Alımı	İL ÖZEL İDARESİ
7	OSMANCIK	-	1	Osmancık Devlet Hastanesine Video Laringoskop Cihazı Alımı	İL ÖZEL İDARESİ
<b>TOPLAM</b>			<b>7</b>		

AİLE SOSYAL HİZMETLER MÜDÜRLÜĞÜ İLE İLGİLİ YAPILAN İŞLER					
SIRA NO	İLÇE	KÖY/MAHALLE	ADET	YAPILAN İŞİN ADI	BÜTÇE KAYNAĞI
1	OSMANCIK	-	1	Çorum Osmancık İlçesi Huzurevi Çevre Duvarı Yapımı	İL ÖZEL İDARESİ
2	MERKEZ	-	1	Çorum Merkez 0-18 Yaş Çocuk Evleri Yaşam Sitesi Bakım ve Onarımı	İL ÖZEL İDARESİ/ AİLE ve SOSYAL HİZMETLER BAKANLIĞI
3	OSMANCIK	-	1	Osmancık Huzurevi Yaşlı Bakım ve Rehabilitasyon Merkezi Müdürlüğüne Mutfak Malzemesi Alımı	AİLE ve SOSYAL HİZMETLER BAKANLIĞI
TOPLAM			3		

MİLLİ EĞİTİM MÜDÜRLÜĞÜ İLE İLGİLİ YAPILAN İŞLER					
SIRA NO	İLÇE	KÖY/MAHALLE	ADET	YAPILAN İŞİN ADI	BÜTÇE KAYNAĞI
1	MERKEZ	-	1	Çorum İskilip İlçesi Ebussuud İlkokulu Yapımı	İL ÖZEL İDARESİ/MİLLİ EĞİTİM BAKANLIĞI
2	MERKEZ	-	1	Çorum Merkez Halk Bankası Zafer İlkokulu Yapımı	HALK BANKASI
3	OSMANCIK	-	1	Osmancık İlçesi Atatürk Ortaokulu Yapımı	İL ÖZEL İDARESİ/MİLLİ EĞİTİM BAKANLIĞI
4	MERKEZ	-	1	Çorum Merkez Atatürk İlkokulu Yapımı	İL ÖZEL İDARESİ/MİLLİ EĞİTİM BAKANLIĞI
5	MERKEZ	-	1	Çorum Merkez Ulukavak Mahallesi İbrahimçayırı İlkokulu Yapımı	İL ÖZEL İDARESİ/MİLLİ EĞİTİM BAKANLIĞI

MİLLİ EĞİTİM MÜDÜRLÜĞÜ İLE İLGİLİ YAPILAN İŞLER					
SIRA NO	İLÇE	KÖY/MAHALLE	ADET	YAPILAN İŞİN ADI	BÜTÇE KAYNAĞI
6	KARGI	-	1	Kargı İlçesi, 16 derslikli Cumhuriyet Yatılı Bölge Ortaokulu Yapımı	İL ÖZEL İDARESİ/MİLLİ EĞİTİM BAKANLIĞI
7	DODURGA	-	1	Çorum Dodurga İlçesi Anadolu İmam Hatip Lisesi Yapımı	MİLLİ EĞİTİM BAKANLIĞI
8	ALACA	-	1	Çorum Alaca İlçesi Sakarya İlkokulu Yapımı	İL ÖZEL İDARESİ/ MİLLİ EĞİTİM BAKANLIĞI/ HAYIRSEVER
9	OĞUZLAR	Kayı	1	Çorum Oğuzlar İlçesi Kayı köyü İlkokulu Deprem Güçlendirme ve Onarımı	MİLLİ EĞİTİM BAKANLIĞI
10	MERKEZ	-	1	Çorum Merkez Eti Anadolu Lisesi Kapalı Spor Salonu Onarımı	MİLLİ EĞİTİM BAKANLIĞI
11	İSKİLİP	-	1	Çorum İskilip İlçesi Anadolu Lisesi Onarımı	MİLLİ EĞİTİM BAKANLIĞI
12	-	-	1	Çorum Belediyesi Prf. Dr.Hayrettin KARAMAN Kız Anadolu İmam Hatip Lisesi Öğrenci Pansiyonu (B-Blok) Onarımı	MİLLİ EĞİTİM BAKANLIĞI
13	-	-	1	Ortaöğretim Kurumları 1.Grup Onarım ve Doğalgaz Dönüşümü	MİLLİ EĞİTİM BAKANLIĞI



MİLLİ EĞİTİM MÜDÜRLÜĞÜ İLE İLGİLİ YAPILAN İŞLER					
SIRA NO	İLÇE	KÖY/MAHALLE	ADET	YAPILAN İŞİN ADI	BÜTÇE KAYNAĞI
14	-	-	1	Mesleki ve Teknik Eğitim Kurumları 1.Grup Onarım ve Doğalgaz Dönüşümü	MİLLİ EĞİTİM BAKANLIĞI
15	-	-	1	Temel Eğitim Kurumları 1.Grup Onarım ve Doğalgaz Dönüşümü	MİLLİ EĞİTİM BAKANLIĞI
16	SUNGURLU	-	1	Çorum Sungurlu İlçesi Cumhuriyet İlkokulu ve Yavuz SELİM İlkokulu Onarımı	MİLLİ EĞİTİM BAKANLIĞI
17	MERKEZ	-	1	Çorum Merkez Mehmetçik Anadolu Lisesi Onarımı	MİLLİ EĞİTİM BAKANLIĞI
18	MERKEZ	-	1	Çorum Merkez Şehit Öğretmen Fatih TEKİN Mesleki Eğitim Merkezi Hizmet Binası Onarımı	MİLLİ EĞİTİM BAKANLIĞI
19	MERKEZ	-	1	Çorum Merkez Danişmend Gazi İmam Hatip Ortaokulu Onarımı	MİLLİ EĞİTİM BAKANLIĞI
20	BOĞAZKALE	-	1	Çorum Boğazkale İlçesi Çok Programlı Anadolu Lisesi Onarımı	MİLLİ EĞİTİM BAKANLIĞI

MİLLİ EĞİTİM MÜDÜRLÜĞÜ İLE İLGİLİ YAPILAN İŞLER					
SIRA NO	İLÇE	KÖY/MAHALLE	ADET	YAPILAN İŞİN ADI	BÜTÇE KAYNAĞI
21	MECİTÖZÜ	-	1	Çorum Mecitözü İlçesi Yatılı Bölge Ortaokulu Onarımı	MİLLİ EĞİTİM BAKANLIĞI
22	BAYAT	-	1	Çorum Bayat İlçesi Şehit Yakup KOZAN Anadolu İmam Hatip Lisesi Öğrenci Pansiyonu Onarım ve Doğalgaz Dönüşümü	MİLLİ EĞİTİM BAKANLIĞI
23	BAYAT	-	1	Çorum Bayat İlçesi Şehit Osman ARSLAN Anadolu Lisesi Öğrenci Pansiyonu Onarım ve Doğalgaz Dönüşümü	MİLLİ EĞİTİM BAKANLIĞI
24	BAYAT	-	1	Çorum Bayat İlçesi Halk Eğitim Merkezi Onarım ve Doğalgaz Dönüşümü	MİLLİ EĞİTİM BAKANLIĞI
25	LAÇİN	-	1	Çorum Lâçin İlçesi Atatürk Ortaokulu Çevre Düzenlemesi	MİLLİ EĞİTİM BAKANLIĞI
26	MERKEZ	-	1	Çorum Merkez Mustafa SOLAK Anadolu İmam Hatip Lisesi Kapalı Spor Salonu Onarım ve Doğalgaz Dönüşüm	MİLLİ EĞİTİM BAKANLIĞI
27	KARGI	-	1	Çorum Kargı İlçesi Cumhuriyet İmam Hatip Ortaokulu Onarım ve Doğalgaz Dönüşümü	MİLLİ EĞİTİM BAKANLIĞI

MİLLİ EĞİTİM MÜDÜRLÜĞÜ İLE İLGİLİ YAPILAN İŞLER					
SIRA NO	İLÇE	KÖY/MAHALLE	ADET	YAPILAN İŞİN ADI	BÜTÇE KAYNAĞI
28	SUNGURLU	-	1	Çorum Sungurlu İlçesi Haydar ÖZTAŞ Anadolu Lisesi Onarımı	MİLLİ EĞİTİM BAKANLIĞI
29	MERKEZ	-	1	Çorum Merkez Cumhuriyet Ortaokulu Onarımı	MİLLİ EĞİTİM BAKANLIĞI
30	UĞURLUDAĞ	-	1	Çorum Uğurludağ İlçesi Çok Programlı Anadolu Lisesi Öğrenci Pansiyonu Onarım ve Doğalgaz Dönüşümü	MİLLİ EĞİTİM BAKANLIĞI
31	MERKEZ	-	1	Çorum Merkez Yavruturna Ortaokulu Spor Sahası Onarımı	MİLLİ EĞİTİM BAKANLIĞI
32	MERKEZ	-	1	Çorum Merkez Toprak Sanayi İlkokulu Onarımı	MİLLİ EĞİTİM BAKANLIĞI
33	BAYAT	-	1	Çorum Bayat İlçesi Okul, Kurum ve Hizmet Binaları Onarım ve Doğalgaz Dönüşümü	MİLLİ EĞİTİM BAKANLIĞI
34	Ortaköy	Aşdağul	1	Çorum Ortaköy İlçesi Aşdağul beldesi, Şehit Mahsuni TÜRKMEN İlk ve Ortaokulu Onarım ve Doğalgaz Dönüşümü	Milli Eğitim Bakanlığı

MİLLİ EĞİTİM MÜDÜRLÜĞÜ İLE İLGİLİ YAPILAN İŞLER					
SIRA NO	İLÇE	KÖY/ MAHALLE	ADET	YAPILAN İŞİN ADI	BÜTÇE KAYNAĞI
35	BAYAT	-	1	Çorum Bayat İlçe Milli Eğitim Müdürlüğü Hizmet Binası Onarım ve Doğalgaz Dönüşümü	MİLLİ EĞİTİM BAKANLIĞI
36	MERKEZ	-	1	Çorum Merkez ve İlçelerinde bulunan 5-Adet Okul Ve Öğrenci Pansiyonu Bakım Onarımı	MİLLİ EĞİTİM BAKANLIĞI
37	İSKİLİP	-	1	Çorum İskilip İlçesi Paşacayırı Fatih İlk ve Ortaokulu Onarımı	MİLLİ EĞİTİM BAKANLIĞI
38	MERKEZ OĞUZLAR	-	1	İlimiz Merkez ve Oğuzlar İlçesindeki Temel Eğitim Kurumlarının İhtiyacı Olan Temizlik Malzemesi Alımı	MİLLİ EĞİTİM BAKANLIĞI
39	MERKEZ OĞUZLAR	-	1	Çorum Merkez ve Oğuzlar İlçesinde bulunan Temel Eğitim Kurumlarına Kırtasiye Malzemeleri Alımı	MİLLİ EĞİTİM BAKANLIĞI
40	MERKEZ OĞUZLAR	-	1	Çorum Merkez ve Oğuzlar İlçesinde bulunan Temel Eğitim Kurumlarına Kırtasiye Malzemeleri Alımı	MİLLİ EĞİTİM BAKANLIĞI
<b>TOPLAM</b>			<b>40</b>		

İL KÜLTÜR VE TURİZM MÜDÜRLÜĞÜ İLE İLGİLİ YAPILAN İŞLER					
SIRA NO	İLÇE	KÖY/ MAHALLE	ADET	YAPILAN İŞİN ADI	BÜTÇE KAYNAĞI
1	MERKEZ	Mislerovacığı	1	Çorum Merkez Mislerovacığı Köyü Cemevine Klima Alımı	KÜLTÜR VE TURİZM BAKANLIĞI
2	MECİTÖZÜ	Yukarı Körücek	1	Çorum Mecitözü İlçesi Yukarı Körücek Köyü Cemevi Bakım ve Onarımı	KÜLTÜR VE TURİZM BAKANLIĞI
3	MERKEZ	-	1	Çorum Merkez ve İlçelerinde Bulunan Cemevlerine Mutfak Malzemesi Alımı	KÜLTÜR VE TURİZM BAKANLIĞI
4	MERKEZ	Mislerovacığı	1	Çorum İli Merkez İlçesi Mislerovacığı Köyü Cemevi Tefrişinde Kullanılacak Olan Donatım Malzemesi (Sedir) Alımı	KÜLTÜR VE TURİZM BAKANLIĞI
5	MERKEZ	Mislerovacığı	1	Çorum İli Merkez İlçesi Mislerovacığı Köyü Cemevi Tefrişinde Kullanılacak Olan Donatım Malzemesi (Halı) Alımı	KÜLTÜR VE TURİZM BAKANLIĞI
6	MERKEZ	Mislerovacığı	1	Çorum İli Merkez İlçesi Mislerovacığı Köyü Cemevi Tefrişinde Kullanılacak Olan Donatım Malzemesi (Minder) Alımı	KÜLTÜR VE TURİZM BAKANLIĞI
7	MERKEZ ALACA	Şahinkaya İmat	1	Çorum İli Merkez İlçesi Şahinkaya Köyü ve Alaca İlçesi İmat Köyü Cemevlerine Plastik Sandalye ve Masa Alımı	KÜLTÜR VE TURİZM BAKANLIĞI
8	Merkez	Mislerovacığı	1	Çorum İli Merkez İlçesi Mislerovacığı Köyü Cemevine İhtiyaç Olan Davlumbaz ve Kazan Yıkama Tezgahı Alımı	KÜLTÜR VE TURİZM BAKANLIĞI
9	Merkez Alaca	Mislerovacığı Kürkçü Kargın	1	Çorum İli Merkez İlçesi Mislerovacığı Köyü, Alaca İlçesi Kürkçü ve Kargın Köyü Cemevlerine Donatım Malzemesi Alımı	KÜLTÜR VE TURİZM BAKANLIĞI
10	Alaca	Kargın	1	Çorum İli Alaca İlçesi Kargın Köyü Cemevine Sanayi Tipi Ocak Alımı	KÜLTÜR VE TURİZM BAKANLIĞI
11	Merkez	-	1	Çorum Merkez ve İlçelerinde Bulunan Cemevlerine Mutfak Malzemesi Alımı	KÜLTÜR VE TURİZM BAKANLIĞI
12	Merkez Alaca	-	6	Çorum Merkez ve Alaca İlçesinde bulunan 6-adet Cemevi Onarımı	KÜLTÜR VE TURİZM BAKANLIĞI
<b>TOPLAM</b>			<b>17</b>		

İL EMNİYET MÜDÜRLÜĞÜ İLE İLGİLİ YAPILAN İŞLER					
SIRA NO	İLÇE	KÖY/MAHALLE	ADET	YAPILAN İŞİN ADI	BÜTÇE KAYNAĞI
1	MERKEZ	-	1	Çorum Uğurludağ İlçe Emniyet Müdürlüğü Hizmet Binası İkmal İnşaatı	İÇİŞLERİ BAKANLIĞI
2	OSMANCIK	-	1	Çorum Osmancık İlçe Emniyet Müdürlüğüne Ait 2 Adet Lojman Binasının Deprem Performans Analizi, Güçlendirme Projesi ve Yaklaşık Maliyetinin Hazırlanması	İÇİŞLERİ BAKANLIĞI
3	MERKEZ	-	1	Çorum İl Emniyet müdürlüğüne Bağlı Bilgi Teknolojileri ve Haberleşme Şube Müdürlüğü İhtiyacı Olan Spektrum Analizör Cihazı Alımı	İÇİŞLERİ BAKANLIĞI
4	MERKEZ	-	1	Çorum İl Emniyet Müdürlüğüne On Kalem Bilişim Malzemesi Alımı	İÇİŞLERİ BAKANLIĞI
5	MERKEZ OSMANCIK UGURLUDAĞ	-	1	Çorum Bölge Trafik Denetleme Şb. Müdürlüğü, Osmancık İlçe Emniyet Müdürlüğü Sistem Odası ve Uğurludağ İlçe Emniyet Amirliği Sistem Odasında Bulunan Klimaların Bakım Onarım ve Yedek Parça Temini İşİ Montaj Dahil	İÇİŞLERİ BAKANLIĞI
6	MERKEZ	-	1	Çorum İl Emniyet Müdürlüğü KGYS 3 Adet İzleme Monitörü Bakım Onarım ve Yedek Parça Temini	İÇİŞLERİ BAKANLIĞI
7	MERKEZ	-	1	Çorum İl Emniyet Müdürlüğüne Malzeme Alımı	İÇİŞLERİ BAKANLIĞI
TOPLAM			7		

İL JANDARMA KOMUTANLIĞI İLE İLGİLİ YAPILAN İŞLER					
SIRA NO	İLÇE	KÖY/MAHALLE	ADET	YAPILAN İŞİN ADI	BÜTÇE KAYNAĞI
1	MERKEZ	-	1	Çorum Osmancık İlçe Jandarma Komutanlığı Hizmet Binası ve Tesisleri Yapımı	İÇİŞLERİ BAKANLIĞI
2	LAÇİN OĞUZLAR	-	1	Laçin ve Oğuzlar İlçe Jandarma Komutanlığı Lojman Binalarının Bakım ve Onarımı	İÇİŞLERİ BAKANLIĞI
3	DODURGA LAÇİN OĞUZLAR KARGI OSMANCIK	-	1	Dodurga-Laçin-Oğuzlar ve Kargı-Kargı/Hacıhamza-Osmancık/Kamil İlçe Jandarma Komutanlığı Hizmet Binaları Onarımı	İÇİŞLERİ BAKANLIĞI
TOPLAM			3		

ÇORUM VALİLİĞİ İLE İLGİLİ YAPILAN İŞLER					
SIRA NO	İLÇE	KÖY/MAHALLE	ADET	YAPILAN İŞİN ADI	BÜTÇE KAYNAĞI
1	MERKEZ	-	1	Çorum Valilik Ana Hizmet Binası Dış Cephe Led Wall Washer Aydınlatma işi	İL ÖZEL İDARESİ/ İÇİŞLERİ BAKANLIĞI
2	MERKEZ	-	1	Çorum Acil Çağrı Merkezi Müdürlüğü Bahçe İhata Duvarı Yapımı	İL ÖZEL İDARESİ
3	MERKEZ	-	1	Çorum Acil Çağrı Merkezi Müdürlüğü Bahçesine Otomatik Kapı Yapımı	İL ÖZEL İDARESİ
4	MERKEZ	-	1	Valilik Ek-1 Hizmet Binası Zemin Kat B-Blok Toplantı Salonuna Duvar Yazısı Alımı	İL ÖZEL İDARESİ
5	MERKEZ	-	1	Çorum Merkez Vali Yardımcıları Lojmanı Onarımı	İL ÖZEL İDARESİ
6	MERKEZ	-	1	Çorum Valiliği İl Sosyal Etüt Proje Müdürlüğüne Ait Fotoselli Kapı Onarımı	İL ÖZEL İDARESİ
TOPLAM			6		

PLAN PROJE YATIRIM VE İNŞAAT MÜDÜRLÜĞÜNÜN YAPTIĞI DİĞER İŞLER					
SIRA NO	İLÇE	KÖY/MAHALLE	ADET	YAPILAN İŞİN ADI	BÜTÇE KAYNAĞI
1	MERKEZ	-	1	Çorum İl Müftülüğü Gençlik Merkezi Donatım Malzemesi Alımı	İL ÖZEL İDARESİ
2	MERKEZ	-	1	Çorum İl Müftülüğü Gençlik Merkezi Langırt ve Masa Hokeyi Alımı	İL ÖZEL İDARESİ
3	MERKEZ	-	1	Çorum İl Müftülüğü Gençlik Merkezi Bilardo Masası ve Masa Tenisi Alımı	İL ÖZEL İDARESİ
4	SUNGURLU	-	1	Sungurlu Hafızlık Kuran Kursu Robotik Kodlama Atölyesi İçin Bilgisayar, LED Televizyon, Arduino Uyumlu-Bluetooth Robot Araç-2WD ve Arduino Uno R3 Full Başlangıç Seti Alımı	İL ÖZEL İDARESİ
5	SUNGURLU	-	1	Sungurlu Hafızlık Kuran Kursu Robotik Kodlama Atölyesi İçin Donatım Malzemesi Alımı	İL ÖZEL İDARESİ
6	OĞUZLAR	-	1	Çorum Oğuzlar İlçe Müftülüğüne Bağlı Gençlik Merkezine Tefrişat Malzemesi Alımı	İL ÖZEL İDARESİ
7	-	-	1	Çorumluyuz Dolandırılmıyoruz İsimli Proje İçin (Afiş, Broşür ve Pankart) Yapıtılması Mal Alımı	İL ÖZEL İDARESİ
8	MERKEZ	-	1	Çorum Merkez Müftülüğüne Bağlı Gençlik Merkezlerine Spor Malzemesi Alımı	İL ÖZEL İDARESİ
9	MERKEZ OĞUZLAR	-	1	Çorum Merkez ve Oğuzlar İlçesi Müftülüklerine Bağlı Gençlik Merkezlerine Bilgisayar ve Teçhizat Alımları	İL ÖZEL İDARESİ
10	MERKEZ	Kutluca	1	Kutluca Ges-Şönt Reaktörlü Kompanzasyon Yapılması	İL ÖZEL İDARESİ
11	OĞUZLAR	-	1	Çorum Oğuzlar İlçe Müftülüğüne Bağlı Gençlik Merkezlerine Spor Malzemesi Alımı	İL ÖZEL İDARESİ



PLAN PROJE YATIRIM VE İNŞAAT MÜDÜRLÜĞÜNÜN YAPTIĞI DİĞER İŞLER					
SIRA NO	İLÇE	KÖY/MAHALLE	ADET	YAPILAN İŞİN ADI	BÜTÇE KAYNAĞI
12	MERKEZ	-	1	Çorum Merkez Müftülüğüne Bağlı Cezaevi Mescidi Yapımı İşi İçin Elektrik Ve İnşaat Malzemesi Alımı	İL ÖZEL İDARESİ
13	MERKEZ	-	1	Çorum Merkez Müftülüğüne Bağlı Cezaevi Mescidi Yapımı İşi İçin İnşaat Malzemesi Alımı	İL ÖZEL İDARESİ
14	MERKEZ	-	1	Çorum Merkez Müftülüğüne Bağlı Cezaevi Bahçesine Mescid Yapımı İnşaatına Demir Malzemesi Alımı	İL ÖZEL İDARESİ
15	BAYAT	-	1	Çorum Bayat İlçesi Halı Saha Çevre Düzenlemesi	İL ÖZEL İDARESİ
16	SUNGURLU	-	1	Çorum Sungurlu İlçesi Organize Bölgesi Yorgalı Köyü Mevcut İdari Bina Yanına Bin Kişilik Cami Revize Mimari, Statik, Mekanik, Elektrik Uygulama Projelerinin ve Vaziyet Planları ile İhaleye Esas Yaklaşık Maliyetinin Hazırlanması	İL ÖZEL İDARESİ
17	İSKİLİP	-	1	Çorum İli İskilip İlçe Müftülüğüne Bağlı Ebussuud Cami 4-6 Yaş Kur'an Kursu Tefrişat Malzemesi Alımı	İL ÖZEL İDARESİ
18	MERKEZ	-	1	Çorum İli Merkez Müftülüğüne Bağlı Cezaevi Mescidi Yapımı İşine İnşaat Malzemesi Alımı	İL ÖZEL İDARESİ
19	MERKEZ	-	1	Çorum İli Merkez Müftülüğüne Bağlı Cezaevi Mescidi Yapımı İşine İnşaat Malzemesi Alımı İşi.	İL ÖZEL İDARESİ
20	MERKEZ	-	1	Çorum İli Merkez Müftülüğüne Bağlı Cezaevi Mescidi Yapımı İşine İnşaat Malzemesi Alımı	İL ÖZEL İDARESİ
21	MERKEZ	-	1	Çorum Merkez Müftülüğüne Bağlı Cezaevi Mescidi Yapımı İşine İnşaat ve Elektrik Malzemesi Alımı	İL ÖZEL İDARESİ

PLAN PROJE YATIRIM VE İNŞAAT MÜDÜRLÜĞÜNÜN YAPTIĞI DİĞER İŞLER					
SIRA NO	İLÇE	KÖY/MAHALLE	ADET	YAPILAN İŞİN ADI	BÜTÇE KAYNAĞI
22	MERKEZ	-	1	Çorum İli Merkez Müftülüğüne Bağlı Cezaevi Mescidi Yapımı İşine İnşaat Malzemesi Alımı	İL ÖZEL İDARESİ
23	MERKEZ	-	1	Çorum İli Merkez Müftülüğüne Bağlı Cezaevi Mescidi Yapımı İşine İnşaat Malzemesi (Alüminyum Doğrama) Alımı	İL ÖZEL İDARESİ
24	MERKEZ	-	1	Çorum Merkez Müftülüğüne Bağlı Cezaevi Mescidi Yapımı İşine İnşaat Malzemesi Alımı	İL ÖZEL İDARESİ
25	MERKEZ	-	1	Çorum Merkez Müftülüğüne Bağlı Cezaevi Bahçesine Mescid Yapımı İnşaatına Tesisat Malzemesi Alımı	İL ÖZEL İDARESİ
26	MERKEZ	-	1	Çorum Merkez Müftülüğüne Bağlı Cezaevi Mescidine Mihrap ve Minber Alımı	İL ÖZEL İDARESİ
27	MERKEZ	-	1	İdaremizin İhtiyacı Olan "Konkasör Tesisine Hizmet Binası" Yapımına Esas Uygulama (Mimari, Elektrik, Makine ve Statik) Projeleri Hazırlanması Hizmet Alımı	İL ÖZEL İDARESİ
28	BAYAT	-	1	Çorum Bayat İlçesi Kaymakam Lojmanı Konteyner Alımı ve Çevre Düzenlemesi	İL ÖZEL İDARESİ
29	LAÇIN	-	1	Laçın İlçesi Kaymakam Lojmanı Bakım Onarımı İle Bahçe Duvarına Tel Çit Çekilmesi	İL ÖZEL İDARESİ
TOPLAM			29		



**Merkez İbrahimçayırı İlkokulu**



**Oğuzlar Devlet Hastanesine Tıbbi Cihaz Alımı**



**Osmancık Devlet Hastanesine Tıbbi Cihaz Mal/Malzeme Alımı**

**İNSAN KAYNAKLARI VE EĞİTİM MÜDÜRLÜĞÜ**

Amaç ( (A4)		KURUMSAL KAPASİTENİN GELİŞTİRİLMESİ VE GÜÇLENDİRİLMESİ	
Hedef ( (H4.1)		İnsan kaynaklarının güçlendirilmesine yönelik nitelikli personel sayısı arttırılacaktır.	
Performans Göstergesi		Performans Hedefi	Gerçekleştirilen Faaliyetler
PG 4.1.1	Mesleki eğitim verilen personel sayısı (adet)	60	<b>41 personele</b> mesleki eğitim verilmiştir.
PG 4.1.2	İş sağlığı ve güvenliği eğitimi verilen personel sayısı (adet)	210	<b>320 personele</b> iş sağlığı ve güvenliği eğitimi verilmiştir.
PG 4.1.3	Çalışan personelin memnuniyet artış oranı	%80	Çalışan personelin memnuniyet artış oranı <b>% 76</b> olarak gerçekleşmiştir.

**DESTEK HİZMETLERİ MÜDÜRLÜĞÜ**

<b>Amaç (A4)</b>		<b>KURUMSAL KAPASİTENİN GELİŞTİRİLMESİ VE GÜÇLENDİRİLMESİ</b>	
<b>Hedef (H4.3)</b>		Fiziki olanakların güçlendirilmesi sağlanacaktır	
<b>Performans Göstergesi</b>		<b>Performans Hedefi</b>	<b>Gerçekleştirilen Faaliyetler</b>
<b>PG 4.3.1</b>	Makine parkına alınan Araç ve ekipman (3 adet)	6	<b>Toplam 13 Adet araç alınmıştır.</b> İl Özel İdaresi Bütçesi ile 2 Adet Asfalt Sathi Kaplama Aracı, 1 Adet Yol Çizgi Aracı Üst Yapısı, 5 Adet Ford Damperli Kar Küreme Aracı, 2 Adet Hitachi Ekskavatör (18 tonluk) Çevre ve Şehircilik İklim Değişikliği Bakanlığı aracılığı ile 1 Adet Çöp Konteyner Yıkama Aracı, 1 Adet Çöp Transfer Römorku, İl Özel İdaresi Bütçesi ve İller Bankası kredisi ile 1 adet Hitachi Ekskavatör (30 tonluk) alımı gerçekleştirilmiştir.

**FAALİYET BİLGİLERİ**

<b>İŞİN ADI</b>	Araç Alımı
<b>SEKTÖRÜ</b> (Ulaşım, Sağlık, İnşaat, Tarım, Çevre, Güvenlik, Eğitim v.s.)	Ulaşım
<b>TÜRÜ</b> (Mal/Hizmet/Yapım)	Mal Alımı
<b>TOPLAM MALİYETİ</b>	<b>64.363.052,27 TL</b>
<b>PERFORMANS GÖSTERGESİ</b>	6 adet
<b>FİZİKİ GERÇEKLEŞME</b>	<b>13 adet</b>
<b>BÜTÇE KAYNAĞI</b> (İl Özel İdaresi/İller Bankası/Bakanlık/Köydes v.s.)	ÇORUM İL ÖZEL İDARESİ/ÇEVRE ŞEHİRCİLİK VE İKLİM DEĞİŞİKLİĞİ BAKANLIĞI/İLLER BANKASI
<b>FAALİYET SONUCU</b>	Makine Parkına 13 adet araç alımı yapılmıştır.

MAKİNE PARKINA ALINAN ARAÇLAR			
SIRA NO	ARACIN ADI	ADET	BÜTÇE KAYNAĞI
1	Asfalt Sathi Kaplama Aracı	2	İl Özel İdare Bütçesi - <b>11.745.158,88 TL</b>
2	Yol Çizgi Aracı Üst Yapısı	1	İl Özel İdare Bütçesi - <b>1.785.000,00 TL</b>
3	Ford Damperli Kar Küreme Aracı	5	İl Özel İdare Bütçesi - <b>23.800.140,00 TL</b>
4	Hitachi Eskavatör (18 tonluk)	2	İl Özel İdare Bütçesi - <b>11.618.916,00 TL</b>
5	Çöp Konteyner Yıkama Aracı	1	Çevre Şehircilik ve İklim Değişikliği Bakanlığı - <b>3.319.482,40 TL</b>
6	Çöp Transfer Romörku	1	Çevre Şehircilik ve İklim Değişikliği Bakanlığı - <b>2.424.765,00 TL</b>
7	Hitachi Eskavatör (30 tonluk)	1	İller Bankası Kredisi - <b>5.063.509,61 TL</b> İl Özel İdaresi Bütçesi - <b>4.606.080,38 TL</b>
<b>TOPLAM</b>		<b>13</b>	<b>64.363.052,27</b>

DİĞER FAALİYETLER		
Sıra No	Faaliyet Tanımı	Gerçekleştirilen Faaliyet
1	Şehit Mezarı Yenileme	2 adet
2	Şehit Mezarı Tamir Bakım ve Onarımı	42 adet
3	Bayrak Değişimi	255 adet





**STRATEJİ GELİŞTİRME MÜDÜRLÜĞÜ**

<b>Amaç (A4)</b>		<b>KURUMSAL KAPASİTENİN GELİŞTİRİLMESİ VE GÜÇLENDİRİLMESİ</b>	
<b>Hedef (H4.4)</b>		Görev ve sorumluluk alanımıza giren konularda diğer kamu kurum ve kuruluşları ile ortak hizmet projeleri gerçekleştirilecektir.	
<b>Performans Göstergesi</b>		<b>Performans Hedefi</b>	<b>Gerçekleştirilen Faaliyetler</b>
<b>PG 4.4.1</b>	Ajans ve diğer kurumlarla yapılan ortak proje sayısı (adet)	1	<b>1 adet projeye ortak olunmuştur.</b> (İl Özel İdaresi Bütçesinden- Osmancık İlçesi "Kepçeli Mescidi Restorasyon Projesi")

<b>FAALİYET BİLGİLERİ</b>	
<b>İŞİN ADI</b>	Proje ortaklığı
<b>SEKTÖRÜ</b> (Ulaşım, Sağlık, İnşaat, Tarım, Çevre, Güvenlik, Eğitim v.s.)	Turizm
<b>TÜRÜ</b> (Mal/Hizmet/Yapım)	Hizmet
<b>TOPLAM MALİYETİ</b>	<b>168.000,00 TL</b>
<b>PERFORMANS GÖSTERGESİ</b>	1 adet
<b>FİZİKİ GERÇEKLEŞME</b>	1 adet
<b>BÜTÇE KAYNAĞI</b> (İl Özel İdaresi/İller Bankası/Bakanlık/Köydes v.s.)	İL ÖZEL İDARESİ
<b>FAALİYET SONUCU</b>	Turizmin gelişmesine katkı sağlanmıştır.

**KÜLTÜR VE SOSYAL İŞLER MÜDÜRLÜĞÜ**

YAPILAN FAALİYETLER		
SIRA NO	FAALİYET TANIMI	GERÇEKLEŞTİRİLEN FAALİYET
1	Dezavantajlı gruplara yönelik malzeme alımı (Akülü-Manuel Sandalye)	31 Adet Akülü 95 Adet Manuel olmak üzere toplam 126 adet Tekerlekli Sandalye alımı gerçekleştirilmiştir.
2	Yurtiçi fuarlarına katılım	İstanbul Emitt Fuarı Antalya YÖREX (Yöresel Ürünler Fuarı), Günlerine katılım sağlanmıştır.
3	Çorum ilimizin il içinde ve il dışında tanıtımı için yapılan çalışmalar	2.000 adet Çorum Lezzetleri kitapçığı,10.000 adet Çorum Temalı Baskılı Balon,3.000 adet Çorum Temalı Şapka, 3.000 adet Çorum Temalı Boyama Kitabı,3.000 adet hediyelik çanta, 3.000 adet hediyelik magnet,100 adet Çorum Müze Eserleri Kataloğu,100 adet Boğazköy Müze Eserleri Kataloğu,100 adet Çorum Tarihi Mekanlar Sulu Boya Albümü,500 adet Kazı Araştırmaları Sempozyumu Kitabı ve broşür, 19 adet tanıtım levhası yaptırılmıştır.
4	Amatör spor kulüplerine spor malzemesi desteği	22 Adet Lisanslı Amatör spor kulübüne 25 kalem 3233 adet spor malzemesi alınmıştır.
6	Araç kiralama	Sporcu kabilelerini İl, İlçe ve Türkiye Şampiyonası müsabakalarına götürmek üzere 19.080 km Araç kiralama hizmeti yapılmıştır.
7	Yeşilay'ın Bağımlılıkla mücadele projesi	Yeşilay'ın Bağımlılıkla mücadele projeleri kapsamında; Bağımlılıkla mücadele ile ilgili olarak okul öncesi, İlköğretim, Ortaöğretim ve Yüksek Öğretim çağındaki çocukları gençleri ve aileleri bağımlık yapan tütün ve ürünleri, alkol, uyuşturucu madde ve kumar hakkında bilgilendirmek, korumak ve bilinçlendirmek için tanıtım materyalleri, etiket, plaket gibi malzemeler alınmıştır ayrıca çocuk tiyatro gösterisi yaptırılmıştır.
8	Örenyerleri Kazı Çalışmaları	İlimizde; Alaca Alacahöyük, Alaca Eskiyaşar, Alaca Kalehisar, Boğazkale Boğazköy ve Ortaköy Şapınuva kazıları olmak üzere 5 adet arkeolojik kazı çalışmaları gerçekleştirilmiştir.
9	Kadına Yönelik şiddetle mücadele projesi	Kadına Yönelik şiddetle mücadele projesi kapsamında afiş, broşür gibi tanıtım malzemeleri yaptırılmıştır.

YAPILAN FAALİYETLER		
SIRA NO	FAALİYET TANIMI	GERÇEKLEŞTİRİLEN FAALİYET
10	Bağımlı Olma Özgür Ol Projesi	Çorum Valiliğinde yürütülen ve Valiliğin de proje ortağı olduğu” Bağımlı Olma Özgür Ol” projesi kapsamında tişört, şapka, vinil baskı ve pankart yaptırılması
11	6 Milyon Yeşil Adım Projesi	İlimizde bağımlılıkla mücadele faaliyetleri kapsamında İl Özel İdaresi, İl Milli Eğitim Müdürlüğü ve Yeşilay Çorum şubesi arasında imzalanan protokol ile uygulanacak olan “6 Milyon Yeşil Adım”Projesi kapsamında detoks matara alınması
12	Odes Projesi	Çorum Çocuk Hakları Komitesi Üye Çocuklar ve ODES(Sosyal ve Ekonomik Destek Hizmetlerinin Etkinliğimim Artırılması) Projesi kapsamında 50 adet kumanya,6 adet hediyelik çanta ve 3 adet duvar boyaması yaptırılması

### AKÜLÜ-MANUEL SANDALYE DAĞITIMI



**TANITIM, FUAR ORGANİZASYON ETKİNLİĞİ**



**ÇORUM İLİMİZİN İL İÇİNDE VE İL DIŞINDA TANITIMI İÇİN YAPILAN ÇALIŞMALAR**

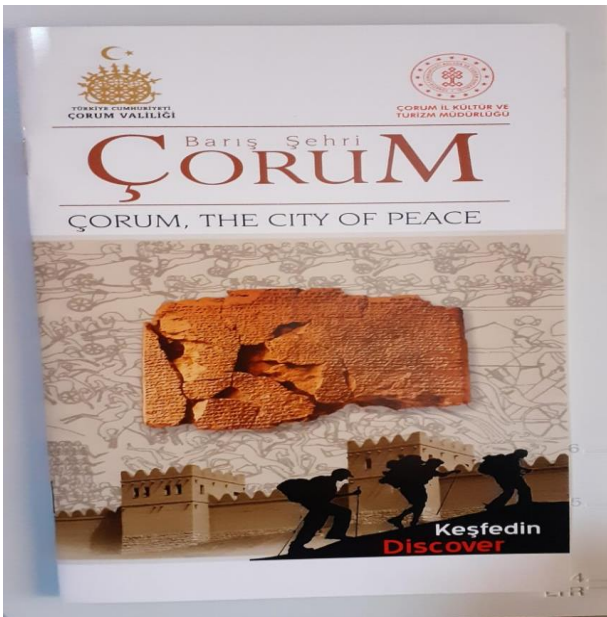
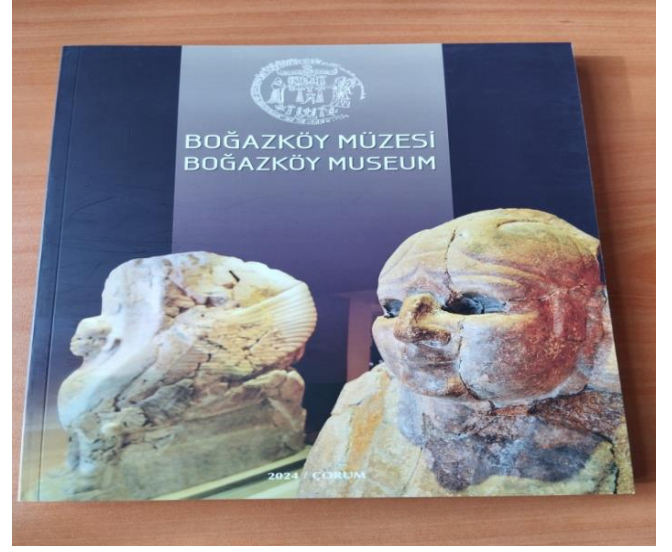



**AMATÖR SPOR KULÜPLERİNE SPOR MALZEMESİ DESTEĞİ**



## YEŞİLAY BAĞIMLILIKLA MÜCADELE ETKİNLİĞİ



ONLARIN ANNE VE BABALARI, ÇOCUKLARINI ÇOK SEVİYORLAR.

Bu nedenle ailemiz; bizim sağlığımız için, evimizde ve balkonda sigara içilmesine izin vermiyor.

ÇOCUK ÖLÜMLERİNİN %28'SİNİN PASİF İÇİCİLİKTE OLDUĞUNU BİLİYOR MUYDUNUZ?

10 YEŞİL ADIM ANAN YATIRIŞI

## BAĞIMLI OLMA ÖZGÜR OL



## 6 MİLYON YEŞİL ADIM



## ODES PROJESİ



## KAZI ÇALIŞMALARI





## 2-Performans Sonuçlarının Değerlendirilmesi

Performans sonuçlarının değerlendirilmesi, 2020-2024 Yılları Stratejik Planının, 2024 yılının değerlendirilmesini içerecek şekilde hazırlanmıştır. “Alt program hedef ve göstergeleri ile ilgili gerçekleştirme sonuçları ve değerlendirmeler” başlığı altında, 2024 Performans Programında yer alan performans göstergelerine ulaşma durumunu göstermektedir.

### i. Alt program hedef ve göstergeleriyle ilgili gerçekleştirme sonuçları ve değerlendirmeler

Yıl: 2024

**Program Adı:** KIRSAL ALTYAPININ İYİLEŞTİRİLEREK YAŞAM KOŞULLARININ CAZİP HALE GETİRİLMESİ

**Alt Program Adı:** 2024 yılı sonuna kadar 4.944 km köy ulaşım yolundan 620 km'lik kısmına konfor artırıcı kaplama çalışması yapılacaktır.

**Alt Program Hedefi :**

Sıra	Gösterge Adı	Ölçü Birimi	Son Gerçekleşme		Hedeflenen Gösterge Değeri	Yıl Sonu Gerçekleşme Tahmini	Gerçekleşme		
			Yılı	Değeri			Yıl Sonu Değeri	Gerçekleşme Oranı	Gerçekleşme Durumu
1	1. kat asfalt sathi kaplama yapılan yol uzunluğu (km)	km	2023	44,90	54,00	54,00	59,55	110,28%	AŞILDI
2	2. kat asfalt sathi kaplama yapılan yol uzunluğu (km)	km	2023	5,90	13,10	13,10	0,00	0,00%	ULAŞILAMADI
3	Bitümlü sıcak karışım kaplama yapılan yol uzunluğu (km)	km	2023	0,00	10,00	10,00	19,80	198,00%	AŞILDI
<b>Değerlendirme</b>		Ayrıca; 19,35 km 1. kat asfalt sathi kaplama ve 12,70 km bitümlü sıcak karışım (BSK) kaplama yol yapımı KÖYDES programı kapsamında yapılmıştır.							
<b>Not</b>		13,10 km 2. kat asfalt sathi kaplama yol yapım işi 1. kat asfalt sathi kaplama yol yapım programına alınmıştır.							

## i. Alt program hedef ve göstergeleriyle ilgili gerçekleştirme sonuçları ve değerlendirmeler

Yıl: 2024

**Program Adı:** KIRSAL ALTYAPININ İYİLEŞTİRİLEREK YAŞAM KOŞULLARININ CAZİP HALE GETİRİLMESİ**Alt Program Adı:** Köy içi yollarında bulunan 6.000.000,00 m<sup>2</sup> parke taşı kaplama uzunluğu 6.500.000,00 m<sup>2</sup> ' ye yükseltilecektir.**Alt Program Hedefi :**

Sıra	Gösterge Adı	Ölçü Birimi	Son Gerçekleşme		Hedeflenen Gösterge Değeri	Yıl Sonu Gerçekleşme Tahmini	Gerçekleşme		
			Yılı	Değeri			Yıl Sonu Değeri	Gerçekleşme Oranı	Gerçekleşme Durumu
1	Kilit parke taşı yapımı (m <sup>2</sup> )	m <sup>2</sup>	2023	107.742	87.500	87.500	86.644	99,02%	ULAŞILAMADI
Değerlendirme		Ayrıca; 8.967,00 m <sup>2</sup> kilit parke taşı yapımı KÖYDES programından gerçekleştirilmiştir.							

## i. Alt program hedef ve göstergeleriyle ilgili gerçekleştirme sonuçları ve değerlendirmeler

Yıl: 2024

Program Adı: KIRSAL ALTYAPININ İYİLEŞTİRİLEREK YAŞAM KOŞULLARININ CAZİP HALE GETİRİLMESİ

Alt Program Adı: Köy yollarında güvenli ve kesintisiz ulaşım hizmeti sağlanacaktır.

Alt Program Hedefi :

Sıra	Gösterge Adı	Ölçü Birimi	Son Gerçekleşme		Hedeflenen Gösterge Değeri	Yıl Sonu Gerçekleşme Tahmini	Gerçekleşme		
			Yılı	Değeri			Yıl Sonu Değeri	Gerçekleşme Oranı	Gerçekleşme Durumu
1	Trafik işaret ve levha çalışmaları (km)	km	2023	70,00	100,00	100,00	70,00	70,00%	ULAŞILAMADI
2	HDPE boru alımı (m)	m	2023	835,00	1.000,00	1.000,00	1.852,00	185,20%	AŞILDI
3	Asfalt (yama) bakım ve onarımı yapılan yol uzunluğu (km)	km	2023	1.750,00	1.500,00	1.500,00	1.750,00	116,67%	AŞILDI
4	Bakım ve onarımı yapılan sanat yapıların (köprü, menfez, istinat duvarı v.b.) sayısı (adet)	adet	2023	6	17	17	19	111,76%	AŞILDI
Değerlendirme		Ayrıca;							
		80 km trafik işaret ve levha çalışması KÖYDES programından,							
		1.700 m HDPE boru alımı KÖYDES programından,							
		1.250,00 km asfalt (yama) bakım ve onarım çalışması KÖYDES programından,							
		Sanat yapıların (köprü, menfez, istinat duvarı v.b.) bakım ve onarım çalışmasında ise 29 adet KÖYDES programından ve 1 adet AFAD ödeneğinden <u>gerçekleştirilmiştir.</u>							

## i. Alt program hedef ve göstergeleriyle ilgili gerçekleştirme sonuçları ve değerlendirmeler

Yıl: 2024

**Program Adı:** KIRSAL ALTYAPININ İYİLEŞTİRİLEREK YAŞAM KOŞULLARININ CAZİP HALE GETİRİLMESİ**Alt Program Adı:** Kanalizasyon tesisi bulunan ünite sayısı 2024 yılı sonuna kadar 902'den 927'ye çıkartılması sağlanacaktır.**Alt Program Hedefi :**

Sıra	Gösterge Adı	Ölçü Birimi	Son Gerçekleşme		Hedeflenen Gösterge Değeri	Yıl Sonu Gerçekleşme Tahmini	Gerçekleşme		
			Yılı	Değeri			Yıl Sonu Değeri	Gerçekleşme Oranı	Gerçekleşme Durumu
1	Kanalizasyon tesisi bulunmayan ünitelerde yapılan kanalizasyon tesis sayısı (adet)	adet	2023	27	7	7	9	128,57%	AŞILDI
<b>Değerlendirme</b>		Ayrıca; 15 adet kanalizasyon tesisi yapımı KÖYDES programından gerçekleştirilmiştir.							

## i. Alt program hedef ve göstergeleriyle ilgili gerçekleştirme sonuçları ve değerlendirmeler

Yıl: 2024

Program Adı: KIRSAL ALTYAPININ İYİLEŞTİRİLEREK YAŞAM KOŞULLARININ CAZİP HALE GETİRİLMESİ

Alt Program Adı: Yerleşim yerlerinin sağlıklı ve yeterli içme suyuna erişimi sağlanacaktır.

Alt Program Hedefi :

Sıra	Gösterge Adı	Ölçü Birimi	Son Gerçekleşme		Hedeflenen Gösterge Değeri	Yıl Sonu Gerçekleşme Tahmini	Gerçekleşme		
			Yılı	Değeri			Yıl Sonu Değeri	Gerçekleşme Oranı	Gerçekleşme Durumu
1	İçme suyu ünitelerinde yenileme, geliştirme bakım ve onarım çalışmaları yapılan köy sayısı (adet)	adet	2023	28	34	34	32	94,12%	ULAŞILAMADI
2	Sıvı ve tablet klor alımı (ton)	ton	2023	30,80	30,00	30,00	40,60	135,33%	AŞILDI
Değerlendirme		Ayrıca; 67 adet içme suyu ünitelerinde yenileme, geliştirme bakım ve onarım çalışması KÖYDES programından gerçekleştirilmiştir.							

## i. Alt program hedef ve göstergeleriyle ilgili gerçekleştirme sonuçları ve değerlendirmeler

Yıl: 2024

**Program Adı:** KIRSAL ALTYAPININ İYİLEŞTİRİLEREK YAŞAM KOŞULLARININ CAZİP HALE GETİRİLMESİ**Alt Program Adı:** Mevcut sulanabilen 29.813 hektar olan tarım arazisi modern sulama yöntemleri kullanılarak 2024 yılı sonuna kadar 34.813 hektara çıkartılacaktır.**Alt Program Hedefi :**

Sıra	Gösterge Adı	Ölçü Birimi	Son Gerçekleşme		Hedeflenen Gösterge Değeri	Yıl Sonu Gerçekleşme Tahmini	Gerçekleşme		
			Yılı	Değeri			Yıl Sonu Değeri	Gerçekleşme Oranı	Gerçekleşme Durumu
1	Yapılan yağmurlama ve damlama sulama tesisi ile sulanabilir alan miktarı (ha)	ha	2023	40,50	115,00	115,00	35,00	30,43%	ULAŞILAMADI
2	Yapılan sulama havuzu ile sulanabilir alan miktarı (ha)	ha	2023	5,00	20,00	20,00	13,00	65,00%	ULAŞILAMADI
3	Yapılan sulama tesisi ile sulanabilir alan miktarı (ha)	ha	2023	378,00	315,00	315,00	168,05	53,35%	ULAŞILAMADI
<b>Değerlendirme</b>		<b>Ayrıca;</b> 3,00 ha'lık KÖYDES ve 27,000 ha'lık DOKAP programından, yağmurlama ve damlama sulama tesisi yapımı,							
		7,00 ha'lık sulama havuzu yapımı <b>KÖYDES</b> programından,							
		110,75 ha'lık KÖYDES ve 26,20 ha'lık DOKAP programından <b>sulama tesisi yapımı</b> , gerçekleştirilmiştir.							

**i. Alt program hedef ve göstergeleriyle ilgili gerçekleştirme sonuçları ve değerlendirmeler****Yıl: 2024****Program Adı:** KIRSAL ALTYAPININ İYİLEŞTİRİLEREK YAŞAM KOŞULLARININ CAZİP HALE GETİRİLMESİ**Alt Program Adı:** Tarımsal üretimde verim ve kalitenin artırılmasına ilişkin projeler desteklenecektir.**Alt Program Hedefi :**

Sıra	Gösterge Adı	Ölçü Birimi	Son Gerçekleşme		Hedeflenen Gösterge Değeri	Yıl Sonu Gerçekleşme Tahmini	Gerçekleşme		
			Yılı	Değeri			Yıl Sonu Değeri	Gerçekleşme Oranı	Gerçekleşme Durumu
1	Desteklenen tarımsal ürün proje sayısı (adet)	adet	2023	6	2	2	13	650,00%	AŞILDI
<b>Değerlendirme</b>									

**i. Alt program hedef ve göstergeleriyle ilgili gerçekleştirme sonuçları ve değerlendirmeler****Yıl: 2024****Program Adı:** KIRSAL ALTYAPININ İYİLEŞTİRİLEREK YAŞAM KOŞULLARININ CAZİP HALE GETİRİLMESİ**Alt Program Adı:** Hayvansal üretimde verim ile kalitenin artırılması ve hayvan hastalıklarıyla mücadele konularında gerekli destek sağlanacaktır.**Alt Program Hedefi :**

Sıra	Gösterge Adı	Ölçü Birimi	Son Gerçekleşme		Hedeflenen Gösterge Değeri	Yıl Sonu Gerçekleşme Tahmini	Gerçekleşme		
			Yılı	Değeri			Yıl Sonu Değeri	Gerçekleşme Oranı	Gerçekleşme Durumu
1	Desteklenen hayvansal ürün proje sayısı (adet)	adet	2023	1	1	1	5	500,00%	AŞILDI
<b>Değerlendirme</b>									

**i. Alt program hedef ve göstergeleriyle ilgili gerçekleştirme sonuçları ve değerlendirmeler****Yıl: 2024****Program Adı: YAŞANABİLİR MEKANLAR VE SÜRDÜRÜLEBİLİR ÇEVRENİN OLUŞTURULMASI****Alt Program Adı:** Çevre ve halk sağlığını gözeterek kırsal alandaki atıkların toplanması ve bertarafına ilişkin çalışmalar yürütülecektir.**Alt Program Hedefi :**

Sıra	Gösterge Adı	Ölçü Birimi	Son Gerçekleşme		Hedeflenen Gösterge Değeri	Yıl Sonu Gerçekleşme Tahmini	Gerçekleşme		
			Yılı	Değeri			Yıl Sonu Değeri	Gerçekleşme Oranı	Gerçekleşme Durumu
1	Alınacak çöp konteyner sayısı	adet	2023	118	100	100	100	100,00%	ULAŞILDI
<b>Değerlendirme</b>		Ayrıca, <b>102 adet çöp konteyneri alımı</b> Çevre, Şehircilik ve İklim Değişikliği Bakanlığının hibe ödeneğinden gerçekleştirilmiştir.							

**i. Alt program hedef ve göstergeleriyle ilgili gerçekleştirme sonuçları ve değerlendirmeler****Yıl: 2024****Program Adı: YAŞANABİLİR MEKANLAR VE SÜRDÜRÜLEBİLİR ÇEVRENİN OLUŞTURULMASI****Alt Program Adı:** Kırsalda ortak olarak kullanılabilir yaşam alanlarının iyileştirilmesi ve tesis edilmesi sağlanacaktır.**Alt Program Hedefi :**

Sıra	Gösterge Adı	Ölçü Birimi	Son Gerçekleşme		Hedeflenen Gösterge Değeri	Yıl Sonu Gerçekleşme Tahmini	Gerçekleşme		
			Yılı	Değeri			Yıl Sonu Değeri	Gerçekleşme Oranı	Gerçekleşme Durumu
1	Yeni kurulan sosyal tesis sayısı (çocuk oyun grubu, kameriye, piknik alanı v.b.)	adet	2023	4	540	540	455	84,26%	ULAŞILAMADI
2	Kurulan sosyal tesislerin bakım ve onarım sayısı	adet	2023	22	30	30	24	80,00%	ULAŞILAMADI
<b>Değerlendirme</b>									



**i. Alt program hedef ve göstergeleriyle ilgili gerçekleştirme sonuçları ve değerlendirmeler****Yıl: 2024****Program Adı:** YAŞANABİLİR MEKANLAR VE SÜRDÜRÜLEBİLİR ÇEVRENİN OLUŞTURULMASI**Alt Program Adı:** Etkili Mekansal Planlamalar İle Yerleşim Yerlerini Geliştirilecektir.**Alt Program Hedefi :**

Sıra	Gösterge Adı	Ölçü Birimi	Son Gerçekleşme		Hedeflenen Gösterge Değeri	Yıl Sonu Gerçekleşme Tahmini	Gerçekleşme		
			Yılı	Değeri			Yıl Sonu Değeri	Gerçekleşme Oranı	Gerçekleşme Durumu
1	3194 Sayılı İmar Kanunu kapsamında imar planı ve imar uygulamasının karşılanma oranı	% (adet)	2023	% 100 (19 adet)	80%	80%	100 % (9 adet)	100,00%	ULAŞILDI
2	442/3367 Sayılı Köy Kanunu kapsamında hazırlanan köy yerleşme plan sayısı (adet)	adet	2023	2	2	2	2	100,00%	ULAŞILDI
<b>Değerlendirme</b>									

**i. Alt program hedef ve göstergeleriyle ilgili gerçekleştirme sonuçları ve değerlendirmeler****Yıl: 2024****Program Adı:** YAŞANABİLİR MEKANLAR VE SÜRDÜRÜLEBİLİR ÇEVRENİN OLUŞTURULMASI**Alt Program Adı:** Etkili Mekansal Planlamalar İle Yerleşim Yerlerini Geliştirilecektir.**Alt Program Hedefi :**

Sıra	Gösterge Adı	Ölçü Birimi	Son Gerçekleşme		Hedeflenen Gösterge Değeri	Yıl Sonu Gerçekleşme Tahmini	Gerçekleşme		
			Yılı	Değeri			Yıl Sonu Değeri	Gerçekleşme Oranı	Gerçekleşme Durumu
1	Yapılan rutin imar denetim	adet	2023	143	300	300	146	48,67%	ULAŞILAMADI
2	Tespit edilen ve ortadan kaldırılan metruk yapıların	adet	2023	0	4	4	0	0,00%	ULAŞILAMADI
<b>Değerlendirme</b>									

**i. Alt program hedef ve göstergeleriyle ilgili gerçekleştirme sonuçları ve değerlendirmeler****Yıl: 2024****Program Adı:** YAŞANABİLİR MEKANLAR VE SÜRDÜRÜLEBİLİR ÇEVRENİN OLUŞTURULMASI**Alt Program Adı:** Kırsalda ortak olarak kullanılabilir yaşam alanlarının iyileştirilmesi ve tesis edilmesi sağlanacaktır.**Alt Program Hedefi :**

Sıra	Gösterge Adı	Ölçü Birimi	Son Gerçekleşme		Hedeflenen Gösterge Değeri	Yıl Sonu Gerçekleşme Tahmini	Gerçekleşme		
			Yılı	Değeri			Yıl Sonu Değeri	Gerçekleşme Oranı	Gerçekleşme Durumu
1	Yeni yapılan sosyal tesis sayısı (köy konağı, muhtar evi, toplantı salonu, wc, hizmet	adet	2023	7	0	0	0	-	-
2	Bakım ve onarımı yapılan sosyal tesis (köy konağı, muhtar evi, toplantı salonu, wc, hizmet binaları v.b.) sayısı	adet	2023	6	2	2	5	250,00%	AŞILDI
<b>Değerlendirme</b>									

**i. Alt program hedef ve göstergeleriyle ilgili gerçekleştirme sonuçları ve değerlendirmeler****Yıl: 2024****Program Adı:** KURUMSAL KAPASİTENİN GELİŞTİRİLMESİ VE GÜÇLENDİRİLMESİ**Alt Program Adı:** İnsan kaynaklarının güçlendirilmesine yönelik nitelikli personel sayısı arttırılacaktır.**Alt Program Hedefi :**

Sıra	Gösterge Adı	Ölçü Birimi	Son Gerçekleşme		Hedeflenen Gösterge Değeri	Yıl Sonu Gerçekleşme Tahmini	Gerçekleşme		
			Yılı	Değeri			Yıl Sonu Değeri	Gerçekleşme Oranı	Gerçekleşme Durumu
1	Mesleki eğitim verilen personel sayısı	adet	2023	26	60	60	41	68,33%	ULAŞILAMADI
2	İş sağlığı ve güvenliği eğitimi verilen personel sayısı	adet	2023	293	210	210	320	152,38%	AŞILDI
3	Çalışan personelin memnuniyet artış oranı	%	2023	76,00%	80,00%	80,00%	76,00%	95,00%	ULAŞILAMADI
<b>Değerlendirme</b>									

**i. Alt program hedef ve göstergeleriyle ilgili gerçekleştirme sonuçları ve değerlendirmeler****Yıl: 2024****Program Adı: KURUMSAL KAPASİTENİN GELİŞTİRİLMESİ VE GÜÇLENDİRİLMESİ****Alt Program Adı: Fiziki olanakların güçlendirilmesi sağlanacaktır.****Alt Program Hedefi :**

Sıra	Gösterge Adı	Ölçü Birimi	Son Gerçekleşme		Hedeflenen Gösterge Değeri	Yıl Sonu Gerçekleşme Tahmini	Gerçekleşme		
			Yılı	Değeri			Yıl Sonu Değeri	Gerçekleşme Oranı	Gerçekleşme Durumu
1	Makine parkına alınan araç sayısı	adet	2023	2	6	6	11	183,33%	AŞILDI
<b>Değerlendirme</b>									

**i. Alt program hedef ve göstergeleriyle ilgili gerçekleştirme sonuçları ve değerlendirmeler****Yıl: 2024****Program Adı: KURUMSAL KAPASİTENİN GELİŞTİRİLMESİ VE GÜÇLENDİRİLMESİ****Alt Program Adı: Görev ve sorumluluk alanımıza giren konularda diğer kamu kurum ve kuruluşları ile ortak hizmet projeleri gerçekleştirilecektir.****Alt Program Hedefi :**

Sıra	Gösterge Adı	Ölçü Birimi	Son Gerçekleşme		Hedeflenen Gösterge Değeri	Yıl Sonu Gerçekleşme Tahmini	Gerçekleşme		
			Yılı	Değeri			Yıl Sonu Değeri	Gerçekleşme Oranı	Gerçekleşme Durumu
1	Ajans ve diğer kurumlarla yapılan ortak proje sayısı	adet	2023	1	1	1	1	100,00%	ULAŞILDI
<b>Değerlendirme</b>									

**ii. Performans Denetim Sonuçları**

İdaremiz 2024 yılında herhangi bir performans denetimine tabi tutulmamıştır.

### 3- Stratejik Plan Değerlendirme Tabloları

2024 Yılı Stratejik Plan Değerlendirme Raporu başlığı altında, İdaremizin Stratejik Planında yer alan stratejik amaçlar altındaki hedefler ve göstergelerinin 2024 yıl sonu itibarıyla gerçekleşme bilgileri ile varsa sapmalarının nedenleri ve alınacak önlemlere ilişkin açıklamalara yer verilmiştir.

<b>Amaç 1</b>		KIRSAL ALTYAPININ İYİLEŞTİRİLEREK YAŞAM KOŞULLARININ CAZİP HALE GETİRİLMESİ.			
<b>Hedef 1.1</b>		2024 yılı sonuna kadar 4944 km köy ulaşım yolundan 620 km'lik kısmına konfor artırıcı kaplama çalışması yapılacaktır.			
<b>H1.1 Performansı</b>		<b>%34</b>			
<b>Hedefe İlişkin Sapmanın Nedeni</b>		Bütçenin yetersiz olması nedeniyle hedefte sapma oluşmuştur.			
<b>Hedefe İlişkin Alınacak Önlemler</b>		Hedefin gerçekleştirilebilmesi için bütçe dışı kaynaklardan yararlanılması planlanmıştır.			
<b>Sorumlu Birim</b>		Yol ve Ulaşım Hizmetleri Müdürlüğü			
<b>Performans Göstergesi</b>	<b>Hedefe Etkisi (%)</b>	<b>Plan Dönemi Başlangıç Değeri</b>	<b>İzleme Dönemindeki Yılsonu Hedeflenen Değer</b>	<b>İzleme Dönemindeki Gerçekleşme Değeri</b>	<b>Performans (%)</b>
<b>PG1.1.1: 1. kat asfalt sathi kaplama yapılan yol uzunluğu (km)</b>	%47	31,50	231,5	153,25	%61
<b>Performans Göstergelerine İlişkin Değerlendirmeler</b>					
<b>İlgililik</b>	Tespitler ve ihtiyaçlarda herhangi bir değişim bulunmadığından performans göstergesinde bir değişiklik ihtiyacı bulunmamaktadır.				
<b>Etkililik</b>	Performans gösterge değerlerine tamamen ulaşamamış olup, tespit edilen ihtiyaçlar karşılanamamıştır. Tespit ve ihtiyaçlar halen devam ettiği için hedef ve göstergelerde değişiklik ihtiyacı bulunmamaktadır.				
<b>Etkinlik</b>	Performans göstergelerine ulaşılırken öngörülmeyen maliyetler ile karşılaşılmalıdır. Tahmini maliyet tablosunda değişikliğe ihtiyaç duyulmamaktadır.				
<b>Sürdürülebilirlik</b>	Performans göstergelerinin devam ettirilmesinde kurumsal olarak yatırım programlarına alınmaması ve bütçe verilmemesi riski bulunmaktadır. Yeterli ödenek ile yatırım programlarına alınması durumunda sürdürülebilirlik sağlanacaktır.				

Performans Göstergesi	Hedefe Etkisi (%)	Plan Dönemi Başlangıç Değeri	İzleme Dönemindeki Yılsonu Hedeflenen Değer	İzleme Dönemindeki Gerçekleşme Değeri	Performans (%)
<b>PG1.1.2:</b> 2. kat asfalt sathi kaplama yapılan yol uzunluğu (km)	%50	4	404	19	%4
<b>Performans Göstergelerine İlişkin Değerlendirmeler</b>					
<b>İlgililik</b>	Tespitler ve ihtiyaçlarda herhangi bir değişim bulunmadığından performans göstergesinde bir değişiklik ihtiyacı bulunmamaktadır.				
<b>Etkililik</b>	Performans gösterge değerlerine tamamen ulaşılammış olup, tespit edilen ihtiyaçlar karşılanamamıştır. Tespit ve ihtiyaçlar halen devam ettiği için hedef ve göstergelerde değişiklik ihtiyacı bulunmamaktadır.				
<b>Etkinlik</b>	Performans göstergelerine ulaşılırken öngörülmeyen maliyetler ile karşılaşılmamıştır. Tahmini maliyet tablosunda değişikliğe ihtiyaç duyulmamaktadır.				
<b>Sürdürülebilirlik</b>	Performans göstergelerinin devam ettirilmesinde kurumsal olarak yatırım programlarına alınmaması ve bütçe verilmemesi riski bulunmaktadır. Yeterli ödenek ile yatırım programlarına alınması durumunda sürdürülebilirlik sağlanacaktır.				
Performans Göstergesi	Hedefe Etkisi (%)	Plan Dönemi Başlangıç Değeri	İzleme Dönemindeki Yılsonu Hedeflenen Değer	İzleme Dönemindeki Gerçekleşme Değeri	Performans (%)
<b>PG1.1.3</b> Bitümlü sıcak karışım kaplama yapılan yol uzunluğu (km)	%3	0	20	19,8	%99
<b>Performans Göstergelerine İlişkin Değerlendirmeler</b>					
<b>İlgililik</b>	Tespitler ve ihtiyaçlarda herhangi bir değişim bulunmadığından performans göstergesinde bir değişiklik ihtiyacı bulunmamaktadır.				
<b>Etkililik</b>	Performans gösterge değerlerine ulaşılammış olup, tespit edilen ihtiyaçlar karşılanamamıştır. Tespit ve ihtiyaçlar halen devam ettiği için hedef ve göstergelerde değişiklik ihtiyacı bulunmamaktadır.				
<b>Etkinlik</b>	Performans göstergesi gerçekleştirilemediğinden öngörülmeyen maliyetler ile karşılaşılmamıştır. Tahmini maliyet tablosunda değişikliğe ihtiyaç duyulmamaktadır.				
<b>Sürdürülebilirlik</b>	Performans göstergelerinin devam ettirilmesinde kurumsal olarak yatırım programlarına alınmaması ve bütçe verilmemesi riski bulunmaktadır. Yeterli ödenek ile yatırım programlarına alınması durumunda sürdürülebilirlik sağlanacaktır.				

<b>Amaç 1</b>		KIRSAL ALTYAPININ İYİLEŞTİRİLEREK YAŞAM KOŞULLARININ CAZİP HALE GETİRİLMESİ.			
<b>Hedef 1.2</b>		Köy içi yollarında bulunan 6.000.000,00 m <sup>2</sup> parke taşı kaplama uzunluğu 6.500.000,00 m <sup>2</sup> 'ye yükseltilecektir.			
<b>H1.2 Performansı</b>		<b>%52</b>			
<b>Hedefe İlişkin Sapmanın Nedeni</b>		Bütçenin yetersiz olması nedeniyle hedefte sapma oluşmuştur.			
<b>Hedefe İlişkin Alınacak Önlemler</b>		Hedefin gerçekleştirilmesi için bütçe dışı kaynaklardan yararlanılması planlanmıştır.			
<b>Sorumlu Birim</b>		Yol ve Ulaşım Hizmetleri Müdürlüğü			
<b>Performans Göstergesi</b>	<b>Hedefe Etkisi (%)</b>	<b>Plan Dönemi Başlangıç Değeri</b>	<b>İzleme Dönemindeki Yılsonu Hedeflenen Değer</b>	<b>İzleme Dönemindeki Gerçekleşme Değeri</b>	<b>Performans (%)</b>
<b>PG1.2.1: Kilit parke taşı yapımı (m<sup>2</sup>)</b>	%100	129.422	629.422	386.434	%52
<b>Performans Göstergelerine İlişkin Değerlendirmeler</b>					
<b>İlgililik</b>	Tespitler ve ihtiyaçlarda herhangi bir değişim bulunmadığından performans göstergesinde bir değişiklik ihtiyacı bulunmamaktadır.				
<b>Etkililik</b>	Performans gösterge değerlerine tamamen ulaşamamış olup, tespit edilen ihtiyaçlar karşılanamamıştır. Tespit ve ihtiyaçlar halen devam ettiği için hedef ve göstergelerde değişiklik ihtiyacı bulunmamaktadır.				
<b>Etkinlik</b>	Performans göstergelerine ulaşılırken öngörülme yen maliyetler ile karşılanmamıştır. Tahmini maliyet tablosunda değişikliğe ihtiyaç duyulmamaktadır.				
<b>Sürdürülebilirlik</b>	Performans göstergelerinin devam ettirilmesinde kurumsal olarak yatırım programlarına alınmaması ve bütçe verilmemesi riski bulunmaktadır. Yeterli ödenek ile yatırım programlarına alınması durumunda sürdürülebilirlik sağlanacaktır.				

<b>Amaç 1</b>		KIRSAL ALTYAPININ İYİLEŞTİRİLEREK YAŞAM KOŞULLARININ CAZİP HALE GETİRİLMESİ.			
<b>Hedef 1.3</b>		Köy yollarında güvenli ve kesintisiz ulaşım hizmeti sağlanacaktır.			
<b>H1.3 Performansı</b>		<b>%56</b>			
<b>Hedefe İlişkin Sapmanın Nedeni</b>		Bütçenin yetersiz olması nedeniyle hedefte sapma oluşmuştur.			
<b>Hedefe İlişkin Alınacak Önlemler</b>		Hedefin gerçekleştirilmesi için bütçe dışı kaynaklardan yararlanılması planlanmıştır.			
<b>Sorumlu Birim</b>		Yol ve Ulaşım Hizmetleri Müdürlüğü			
<b>Performans Göstergesi</b>	<b>Hedefe Etkisi (%)</b>	<b>Plan Dönemi Başlangıç Değeri</b>	<b>İzleme Dönemindeki Yılsonu Hedeflenen Değer</b>	<b>İzleme Dönemindeki Gerçekleşme Değeri</b>	<b>Performans (%)</b>
<b>PG1.3.1: Trafik işaret ve levha çalışmaları (km)</b>	%40	100	1600	440	%23
<b>Performans Göstergelerine İlişkin Değerlendirmeler</b>					
<b>İlgililik</b>	Tespitler ve ihtiyaçlarda herhangi bir değişim bulunmadığından performans göstergesinde bir değişiklik ihtiyacı bulunmamaktadır.				
<b>Etkililik</b>	Performans gösterge değerlerine tamamen ulaşamamış olup, tespit edilen ihtiyaçlar karşılanamamıştır. Tespit ve ihtiyaçlar halen devam ettiği için hedef ve göstergelerde değişiklik ihtiyacı bulunmamaktadır.				
<b>Etkinlik</b>	Performans göstergelerine ulaşılırken öngörülmeleyen maliyetler ile karşılaşılmalıdır. Tahmini maliyet tablosunda değişikliğe ihtiyaç duyulmamaktadır.				
<b>Sürdürülebilirlik</b>	Performans göstergelerinin devam ettirilmesinde kurumsal olarak yatırım programlarına alınmaması ve bütçe verilmemesi riski bulunmaktadır. Yeterli ödenek ile yatırım programlarına alınması durumunda sürdürülebilirlik sağlanacaktır.				
<b>Performans Göstergesi</b>	<b>Hedefe Etkisi (%)</b>	<b>Plan Dönemi Başlangıç Değeri</b>	<b>İzleme Dönemindeki Yılsonu Hedeflenen Değer</b>	<b>İzleme Dönemindeki Gerçekleşme Değeri</b>	<b>Performans (%)</b>
<b>PG1.3.2: HDPE boru alımı (m)</b>	%10	0	2500	3707	%100
<b>Performans Göstergelerine İlişkin Değerlendirmeler</b>					
<b>İlgililik</b>	Tespitler ve ihtiyaçlarda herhangi bir değişim bulunmadığından performans göstergesinde bir değişiklik ihtiyacı bulunmamaktadır.				
<b>Etkililik</b>	Performans gösterge değerlerine tamamen ulaşamamış olup, tespit edilen ihtiyaçlar karşılanamamıştır. Tespit ve ihtiyaçlar halen devam ettiği için hedef ve göstergelerde değişiklik ihtiyacı bulunmamaktadır.				
<b>Etkinlik</b>	Performans göstergelerine ulaşılırken öngörülmeleyen maliyetler ile karşılaşılmalıdır. Tahmini maliyet tablosunda değişikliğe ihtiyaç duyulmamaktadır.				
<b>Sürdürülebilirlik</b>	Performans göstergelerinin devam ettirilmesinde kurumsal olarak yatırım programlarına alınmaması ve bütçe verilmemesi riski bulunmaktadır. Yeterli ödenek ile yatırım programlarına alınması durumunda sürdürülebilirlik sağlanacaktır.				

Performans Göstergesi	Hedef Etkisi (%)	Plan Dönemi Başlangıç Değeri	İzleme Dönemindeki Yılsonu Hedeflenen Değer	İzleme Dönemindeki Gerçekleşme Değeri	Performans (%)
<b>PG1.3.3:</b> Asfalt (yama) bakım ve onarımı yapılan yol uzunluğu (km)	%10	0	10000	7250	%73

**Performans Göstergelerine İlişkin Değerlendirmeler**

<b>İlgililik</b>	Tespitler ve ihtiyaçlarda herhangi bir değişim bulunmadığından performans göstergesinde bir değişiklik ihtiyacı bulunmamaktadır.
<b>Etkililik</b>	Performans gösterge değerlerine tamamen ulaşamamış olup, tespit edilen ihtiyaçlar karşılanamamıştır. Tespit ve ihtiyaçlar halen devam ettiği için hedef ve göstergelerde değişiklik ihtiyacı bulunmamaktadır.
<b>Etkinlik</b>	Performans göstergelerine ulaşılırken öngörülme maliyetler ile karşılanamamıştır. Tahmini maliyet tablosunda değişikliğe ihtiyaç duyulmamaktadır.
<b>Sürdürülebilirlik</b>	Performans göstergelerinin devam ettirilmesinde kurumsal olarak yatırım programlarına alınmaması ve bütçe verilmemesi riski bulunmaktadır. Yeterli ödenek ile yatırım programlarına alınması durumunda sürdürülebilirlik sağlanacaktır.

Performans Göstergesi	Hedef Etkisi (%)	Plan Dönemi Başlangıç Değeri	İzleme Dönemindeki Yılsonu Hedeflenen Değer	İzleme Dönemindeki Gerçekleşme Değeri	Performans (%)
<b>PG1.3.4:</b> Bakım ve onarımı yapılan Sanat yapılarının (Köprü, menfez, istinat duvarı vb) sayısı (adet)	%20	8	58	44	%72

**Performans Göstergelerine İlişkin Değerlendirmeler**

<b>İlgililik</b>	Tespitler ve ihtiyaçlarda herhangi bir değişim bulunmadığından performans göstergesinde bir değişiklik ihtiyacı bulunmamaktadır.
<b>Etkililik</b>	Performans gösterge değerlerine tamamen ulaşamamış olup, tespit edilen ihtiyaçlar karşılanamamıştır. Tespit ve ihtiyaçlar halen devam ettiği için hedef ve göstergelerde değişiklik ihtiyacı bulunmamaktadır.
<b>Etkinlik</b>	Performans göstergelerine ulaşılırken öngörülme maliyetler ile karşılanamamıştır. Tahmini maliyet tablosunda değişikliğe ihtiyaç duyulmamaktadır.
<b>Sürdürülebilirlik</b>	Performans göstergelerinin devam ettirilmesinde kurumsal olarak yatırım programlarına alınmaması ve bütçe verilmemesi riski bulunmaktadır. Yeterli ödenek ile yatırım programlarına alınması durumunda sürdürülebilirlik sağlanacaktır.



Performans Göstergesi	Hedef Etkisi (%)	Plan Dönemi Başlangıç Değeri	İzleme Dönemindeki Yılsonu Hedeflenen Değer	İzleme Dönemindeki Gerçekleşme Değeri	Performans (%)
<b>PG1.3.5: Asfalt yenileme</b>	%20	0	50	38,2	%76
<b>Performans Göstergelerine İlişkin Değerlendirmeler</b>					
<b>İlgililik</b>	Tespitler ve ihtiyaçlarda herhangi bir değişim bulunmadığından performans göstergesinde bir değişiklik ihtiyacı bulunmamaktadır.				
<b>Etkililik</b>	Performans gösterge değerlerine tamamen ulaşılamamış olup, tespit edilen ihtiyaçlar karşılanamamıştır. Tespit ve ihtiyaçlar halen devam ettiği için hedef ve göstergelerde değişiklik ihtiyacı bulunmamaktadır.				
<b>Etkinlik</b>	Performans göstergelerine ulaşılırken öngörülme maliyetler ile karşılanmamıştır. Tahmini maliyet tablosunda değişikliğe ihtiyaç duyulmamaktadır.				
<b>Sürdürülebilirlik</b>	Performans göstergelerinin devam ettirilmesinde kurumsal olarak yatırım programlarına alınmaması ve bütçe verilmemesi riski bulunmaktadır. Yeterli ödenek ile yatırım programlarına alınması durumunda sürdürülebilirlik sağlanacaktır.				

<b>Amaç 1</b>	KIRSAL ALTYAPININ İYİLEŞTİRİLEREK YAŞAM KOŞULLARININ CAZİP HALE GETİRİLMESİ.				
<b>Hedef 1.4</b>	Kanalizasyon tesisi bulunan ünite sayısı 2024 yılı sonuna kadar 902' den 927'ye çıkartılması sağlanacaktır.				
<b>H1.4 Performansı</b>	<b>%100</b>				
<b>Hedefe İlişkin Sapmanın Nedeni</b>	Hedefte herhangi bir sapma yoktur.				
<b>Hedefe İlişkin Alınacak Önlemler</b>	Hedef gerçekleştirilmiştir.				
<b>Sorumlu Birim</b>	Su ve Kanal Hizmetleri Müdürlüğü				
<b>Performans Göstergesi</b>	<b>Hedefe Etkisi (%)</b>	<b>Plan Dönemi Başlangıç Değeri</b>	<b>İzleme Dönemindeki Yılsonu Hedeflenen Değer</b>	<b>İzleme Dönemindeki Gerçekleşme Değeri</b>	<b>Performans (%)</b>
<b>PG1.4.1: Kanalizasyon tesisi bulunmayan ünitelerde yapılan kanalizasyon tesis sayısı (adet)</b>	%100	3	28	54	%100
<b>Performans Göstergelerine İlişkin Değerlendirmeler</b>					
<b>İlgililik</b>	Tespit ve ihtiyaçlarda herhangi bir değişim bulunmadığından performans göstergesinde bir değişiklik ihtiyacı bulunmamaktadır.				
<b>Etkililik</b>	Performans göstergesi değerine ulaşılma ile birlikte tespit edilen ihtiyaçlar halen devam etmektedir. Tespit ve ihtiyaçlar halen devam ettiği için göstergelerde güncelleme ihtiyacı bulunmamaktadır.				
<b>Etkinlik</b>	Performans gösterge değerlerine ulaşılırken öngörülme maliyetler ile karşılaşılmaştır. Tahmini maliyet tablosunda değişikliğe ihtiyaç duyulmamaktadır.				
<b>Sürdürülebilirlik</b>	Performans göstergelerinin devam ettirilmesinde kurumsal olarak yatırım programlarına alınmaması ve bütçe verilmemesi riski bulunmaktadır.Yeterli ödenek ve yatırım programlarına alınması durumunda sürdürülebilirlik sağlanacaktır.				

<b>Amaç 1</b>		KIRSAL ALTYAPININ İYİLEŞTİRİLEREK YAŞAM KOŞULLARININ CAZİP HALE GETİRİLMESİ.			
<b>Hedef 1.5</b>		Yerleşim yerlerinin sağlıklı ve yeterli içme suyuna erişimi sağlanacaktır			
<b>H1.5 Performansı</b>		<b>%63</b>			
<b>Hedefe İlişkin Sapmanın Nedeni</b>		Bütçenin yetersiz olması nedeniyle hedefte sapma oluşmuştur.			
<b>Hedefe İlişkin Alınacak Önlemler</b>		Hedefin gerçekleştirilmesi için bütçe dışı kaynaklardan yararlanılması planlanmıştır.			
<b>Sorumlu Birim</b>		Su ve Kanal Hizmetleri Müdürlüğü			
<b>Performans Göstergesi</b>	<b>Hedefe Etkisi (%)</b>	<b>Plan Dönemi Başlangıç Değeri</b>	<b>İzleme Dönemindeki Yılsonu Hedeflenen Değer</b>	<b>İzleme Dönemindeki Gerçekleşme Değeri</b>	<b>Performans (%)</b>
<b>PG1.5.1: İçme suyu ünitelerinde yenileme, geliştirme bakım ve onarım çalışmaları yapılan köy sayısı (adet)</b>	%80	21	221	128	%54
<b>Performans Göstergelerine İlişkin Değerlendirmeler</b>					
<b>İlgililik</b>	Tespit ve ihtiyaçlarda herhangi bir değişim bulunmadığından performans göstergesinde bir değişiklik ihtiyacı bulunmamaktadır.				
<b>Etkililik</b>	Performans gösterge değerine tamamen ulaşılamamış olup, tespit edilen ihtiyaçlar karşılanamamıştır. Tespit ve ihtiyaçlar halen devam ettiği için göstergelerde değişiklik ihtiyacı bulunmamaktadır.				
<b>Etkinlik</b>	Performans gösterge değerlerine ulaşılırken öngörülme maliyet ile karşılaşılmamıştır. Tahmini maliyet tablosunda değişikliğe ihtiyaç duyulmamaktadır.				
<b>Sürdürülebilirlik</b>	Performans göstergelerinin devam ettirilmesinde kurumsal olarak yatırım programlarına alınmaması ve bütçe verilmemesi riski bulunmaktadır. Yeterli ödenek ve yatırım programlarına alınması durumunda sürdürülebilirlik sağlanacaktır.				
<b>Performans Göstergesi</b>	<b>Hedefe Etkisi (%)</b>	<b>Plan Dönemi Başlangıç Değeri</b>	<b>İzleme Dönemindeki Yılsonu Hedeflenen Değer</b>	<b>İzleme Dönemindeki Gerçekleşme Değeri</b>	<b>Performans (%)</b>
<b>PG1.5.2: Sıvı klor tableti alımı (ton)</b>	%20	23.151	123.151	163.888	%100
<b>Performans Göstergelerine İlişkin Değerlendirmeler</b>					
<b>İlgililik</b>	Tespit ve ihtiyaçlarda herhangi bir değişim bulunmadığından performans göstergesinde bir değişiklik ihtiyacı bulunmamaktadır,				
<b>Etkililik Etkililik</b>	Performans göstergesi değerine ulaşılma birlikte tespit edilen ihtiyaçlar halen devam etmektedir. Tespit ve ihtiyaçlar halen devam ettiği için göstergelerde değişikliğe ihtiyaç bulunmaktadır.				
<b>Etkinlik</b>	Performans gösterge değerlerine ulaşılırken öngörülme maliyet ile karşılaşılmamıştır. Tahmini maliyet tablosunda değişikliğe ihtiyaç duyulmamaktadır.				
<b>Sürdürülebilirlik</b>	Performans göstergelerinin devam ettirilmesinde kurumsal olarak yatırım programlarına alınmaması ve bütçe verilmemesi riski bulunmaktadır. Yeterli ödenek ve yatırım programlarına alınması durumunda sürdürülebilirlik sağlanacaktır.				

<b>Amaç 2</b>		KIRSALDA TARIMSAL KALKINMAYI DESTEKLEMELİK ÜZERE TARIMSAL FAALİYETLERİ GERÇEKLEŞTİRMEK			
<b>Hedef 2.1</b>		Mevcut sulanabilen 29.813 hektar olan tarım arazisi modern sulama yöntemleri kullanılarak 2024 yılı sonuna kadar 34.813 hektara çıkartılacaktır.			
<b>H2.1 Performansı</b>		%23			
<b>Hedefe İlişkin Sapmanın Nedeni</b>		Bütçenin yetersiz olması nedeniyle hedefte sapma oluşmuştur.			
<b>Hedefe İlişkin Alınacak Önlemler</b>		Hedefin gerçekleştirilmesi için bütçe dışı kaynaklardan yararlanılması planlanmıştır.			
<b>Sorumlu Birim</b>		Tarımsal Hizmetleri Müdürlüğü			
<b>Performans Göstergesi</b>	<b>Hedefe Etkisi (%)</b>	<b>Plan Dönemi Başlangıç Değeri</b>	<b>İzleme Dönemindeki Yılsonu Hedeflenen Değer</b>	<b>İzleme Dönemindeki Gerçekleşme Değeri</b>	<b>Performans (%)</b>
<b>PG2.1.1: Yapılan yağmurlama ve damlama sulama tesisi ile sulanabilir alan miktarı (hektar)</b>	%40	175	2175	501,40	%16
<b>Performans Göstergelerine İlişkin Değerlendirmeler</b>					
<b>İlgililik</b>	Tespit ve ihtiyaçlarda bir değişim bulunmadığından performans göstergelerinde bir değişiklik ihtiyacı bulunmamaktadır.				
<b>Etkililik</b>	Performans gösterge değerlerine tamamen ulaşamamış olup, tespit edilen ihtiyaçlar karşılanamamıştır. Tespit ve ihtiyaçlar halen devam ettiği için hedef ve göstergelerde değişiklik ihtiyacı bulunmamaktadır.				
<b>Etkinlik</b>	Performans gösterge değerlerine ulaşılırken öngörülme yen maliyetler ile karşılaşmamıştır. Tahmini maliyet tablosunda değişikliğe ihtiyaç duyulmamaktadır.				
<b>Sürdürülebilirlik</b>	Performans göstergelerinin devam ettirilmesinde kurumsal olarak yatırım programlarına alınmaması ve bütçe verilmemesi riski bulunmaktadır. Yeterli ödenek ile yatırım programlarına alınması durumunda sürdürülebilirlik sağlanacaktır.				

Performans Göstergesi	Hedefe Etkisi (%)	Plan Dönemi Başlangıç Değeri	İzleme Dönemindeki Yıllık Hedeflenen Değer	İzleme Dönemindeki Gerçekleşme Değeri	Performans (%)
<b>PG2.1.2: Yapılan sulama havuzu ile sulanabilir alan miktarı (hektar)</b>	%4	30	230	48	%9
<b>Performans Göstergelerine İlişkin Değerlendirmeler</b>					
<b>İlgililik</b>	Tespit ve ihtiyaçlarda bir değişim bulunmadığından performans göstergelerinde bir değişiklik ihtiyacı bulunmamaktadır.				
<b>Etkililik</b>	Performans gösterge değerlerine ulaşılammış olup, tespit edilen ihtiyaçlar karşılanamamıştır. Tespit ve ihtiyaçlar halen devam ettiği için hedef ve göstergelerde değişiklik ihtiyacı bulunmamaktadır.				
<b>Etkinlik</b>	Performans göstergesi gerçekleştirilmediğinden öngörülme maliyetler ile karşılanmamıştır. Tahmini maliyet tablosunda değişikliğe ihtiyaç duyulmamaktadır.				
<b>Sürdürülebilirlik</b>	Performans göstergelerinin devam ettirilmesinde kurumsal olarak yatırım programlarına alınmaması ve bütçe verilmemesi riski bulunmaktadır. Yeterli ödenek ile yatırım programlarına alınması durumunda sürdürülebilirlik sağlanacaktır.				

Performans Göstergesi	Hedefe Etkisi (%)	Plan Dönemi Başlangıç Değeri	İzleme Dönemindeki Yıllık Hedeflenen Değer	İzleme Dönemindeki Gerçekleşme Değeri	Performans (%)
<b>PG2.1.3: Yapılan sulama tesisi ile sulanabilir alan miktarı (hektar)</b>	%56	550,75	3.350,75	1.358,80	%29
<b>Performans Göstergelerine İlişkin Değerlendirmeler</b>					
<b>İlgililik</b>	Tespit ve ihtiyaçlarda bir değişim bulunmadığından performans göstergelerinde bir değişiklik ihtiyacı bulunmamaktadır.				
<b>Etkililik</b>	Performans gösterge değerlerine tamamen ulaşamamış olup, tespit edilen ihtiyaçlar karşılanamamıştır. Tespit ve ihtiyaçlar halen devam ettiği için hedef ve göstergelerde değişiklik ihtiyacı bulunmamaktadır.				
<b>Etkinlik</b>	Performans gösterge değerlerine ulaşılırken öngörülme maliyetler ile karşılanmamıştır. Tahmini maliyet tablosunda değişikliğe ihtiyaç duyulmamaktadır.				
<b>Sürdürülebilirlik</b>	Performans göstergelerinin devam ettirilmesinde kurumsal olarak yatırım programlarına alınmaması ve bütçe verilmemesi riski bulunmaktadır. Yeterli ödenek ile yatırım programlarına alınması durumunda sürdürülebilirlik sağlanacaktır.				

<b>Amaç 2</b>		KIRSALDA TARIMSAL KALKINMAYI DESTEKLEMELİK ÜZERE TARIMSAL FAALİYETLERİ GERÇEKLEŞTİRMEK			
<b>Hedef 2.2</b>		Tarımsal üretimde verim ve kalitenin artırılmasına ilişkin projeler desteklenecektir.			
<b>H2.2 Performansı</b>		<b>%100</b>			
<b>Hedefe İlişkin Sapmanın Nedeni</b>		Hedefte sapma yoktur.			
<b>Hedefe İlişkin Alınacak Önlemler</b>		Hedef gerçekleştirilmiştir.			
<b>Sorumlu Birim</b>		Tarımsal Hizmetleri Müdürlüğü			
<b>Performans Göstergesi</b>	<b>Hedefe Etkisi (%)</b>	<b>Plan Dönemi Başlangıç Değeri</b>	<b>İzleme Dönemindeki Yıllık Hedeflenen Değeri</b>	<b>İzleme Dönemindeki Gerçekleşme Değeri</b>	<b>Performans (%)</b>
<b>PG2.2.1: Desteklenen tarımsal ürün proje sayısı (adet)</b>	%100	11	16	77	%100
<b>Performans Göstergelerine İlişkin Değerlendirmeler</b>					
<b>İlgililik</b>	Tespit ve ihtiyaçlarda bir değişim bulunmadığından performans göstergelerinde bir değişiklik ihtiyacı bulunmamaktadır.				
<b>Etkililik</b>	Performans göstergesine ulaşılma ile birlikte tespit edilen ihtiyaçlar halen devam etmektedir. Tespit ve ihtiyaçlar halen devam ettiği için, göstergelerde güncelleme ihtiyacı bulunmamaktadır.				
<b>Etkinlik</b>	Performans gösterge değerlerine ulaşılırken öngörülme maliyetler ile karşılanmamıştır. Tahmini maliyet tablosunda değişikliğe ihtiyaç duyulmamaktadır.				
<b>Sürdürülebilirlik</b>	Performans göstergelerinin devam ettirilmesinde kurumsal olarak yatırım programlarına alınmaması ve bütçe verilmemesi riski bulunmaktadır. Yeterli ödenek ile yatırım programlarına alınması durumunda sürdürülebilirlik sağlanacaktır.				

Performans Göstergesi	Hedefe Etkisi (%)	Plan Dönemi Başlangıç Değeri	İzleme Dönemindeki Yıllık Hedeflenen Değer	İzleme Dönemindeki Gerçekleşme Değeri	Performans (%)
<b>PG2.3.1: Verimi arttırmaya yönelik desteklenen hayvansal üretim proje sayısı (adet)</b>	%100	4	9	26	100
<b>Performans Göstergelerine İlişkin Değerlendirmeler</b>					
<b>İlgililik</b>	Tespit ve ihtiyaçlarda bir değişim bulunmadığından performans göstergelerinde bir değişiklik ihtiyacı bulunmamaktadır.				
<b>Etkililik</b>	Performans göstergesine ulaşılmakla birlikte tespit edilen ihtiyaçlar halen devam etmektedir. Tespit ve ihtiyaçlar halen devam ettiği için göstergelerde güncelleme ihtiyacı bulunmamaktadır.				
<b>Etkinlik</b>	Performans gösterge değerlerine ulaşılırken öngörülme maliyetler ile karşılaşılmamıştır. Tahmini maliyet tablosunda değişikliğe ihtiyaç duyulmamaktadır.				
<b>Sürdürülebilirlik</b>	Performans göstergelerinin devam ettirilmesinde kurumsal olarak yatırım programlarına alınmaması ve bütçe verilmemesi riski bulunmaktadır. Yeterli ödenek ile yatırım programlarına alınması durumunda sürdürülebilirlik sağlanacaktır.				



<b>Amaç 3</b>	YAŞANABİLİR MEKANLAR VE SÜRDÜRÜLEBİLİR ÇEVRENİN OLUŞTURULMASI				
<b>Hedef 3.1</b>	Çevre ve halk sağlığını gözeterek kırsal alandaki atıkların toplanması ve bertarafına ilişkin çalışmalar yürütülecektir.				
<b>H3.1 Performansı</b>	%77				
<b>Hedefe İlişkin Sapmanın Nedeni</b>	Bütçenin yetersiz olması nedeniyle hedefte sapma oluşmuştur.				
<b>Hedefe İlişkin Alınacak Önlemler</b>	Hedef büyük ölçüde gerçekleştirilmiş, ancak ihtiyaçlar süreklilik arz ettiğinden bütçe kaynaklarından ödenek ayrılması talep edilecektir.				
<b>Sorumlu Birim</b>	Çevre Koruma ve Kontrol Müdürlüğü				
<b>Performans Göstergesi</b>	<b>Hedefe Etkisi (%)</b>	<b>Plan Dönemi Başlangıç Değeri</b>	<b>İzleme Dönemindeki Yıllık Hedeflenen Değer</b>	<b>İzleme Dönemindeki Gerçekleşme Değeri</b>	<b>Performans (%)</b>
<b>PG3.1.1: Alınacak çöp konteynır sayısı (adet)</b>	%40	94	694	354	%43
<b>Performans Göstergelerine İlişkin Değerlendirmeler</b>					
<b>İlgililik</b>	Tespitler ve ihtiyaçlarda herhangi bir değişim bulunmadığından performans göstergelerinde değişiklik ihtiyacı bulunmamaktadır.				
<b>Etkililik</b>	Performans gösterge değerlerine tamamen ulaşamamış olup, tespit edilen ihtiyaçlar karşılanamamıştır. Tespit ve ihtiyaçlar halen devam ettiği için hedef ve göstergelerde değişiklik ihtiyacı bulunmamaktadır.				
<b>Etkinlik</b>	Tahmin edilen maliyetlerde artış meydana gelmiştir.				
<b>Sürdürülebilirlik</b>	Performans göstergelerinin devam ettirilmesinde kurumsal olarak yatırım programlarına alınmaması ve bütçe verilmemesi riski bulunmaktadır. Yeterli ödenek ile yatırım programlarına alınması durumunda sürdürülebilirlik sağlanacaktır.				

Performans Göstergesi	Hedefe Etkisi (%)	Plan Dönemi Başlangıç Değeri	İzleme Dönemindeki Yılsonu Hedeflenen Değer	İzleme Dönemindeki Gerçekleşme Değeri	Performans (%)
<b>PG3.1.2:</b> Atıkların toplanması için semi-treyler alımı (adet)	%60	0	2	2	%100
<b>Performans Göstergelerine İlişkin Değerlendirmeler</b>					
<b>İlgililik</b>	Tespit ve ihtiyaçlarda herhangi bir değişim bulunmadığından performans göstergesinde bir değişiklik ihtiyacı bulunmamaktadır.				
<b>Etkililik</b>	Performans gösterge değerine ulaşılmıştır. Gerçekleştirilen gösterge ile tespit edilen ihtiyaçlar karşılanmıştır. Hedefin gerçekleştirilmesi nedeniyle göstergelere ilişkin güncelleme ihtiyacı bulunmamaktadır.				
<b>Etkinlik</b>	Performans gösterge değerlerine ulaşılırken öngörülme yen maliyetler ile karşılaşılmıştır. Tahmini maliyet tablosunda değişikliğe ihtiyaç duyulmamaktadır.				
<b>Sürdürülebilirlik</b>	Performans göstergelerinin devam ettirilmesinde kurumsal,olarak yatırım programlarına alınmaması ve bütçe verilmemesi riski bulunmaktadır.Yeterli ödenek ve yatırım programlarına alınması durumunda sürdürülebilirlik sağlanacaktır.				

<b>Amaç 3</b>		YAŞANABİLİR MEKANLAR VE SÜRDÜRÜLEBİLİR ÇEVRENİN OLUŞTURULMASI			
<b>Hedef 3.2</b>		Etkili mekansal planlamalar ile yerleşim yerleri geliştirilecektir			
<b>H3.2 Performansı</b>		<b>%95</b>			
<b>Hedefe İlişkin Sapmanın Nedeni</b>		Metruk olarak bildirilen binaların riskli bina çıkması nedeniyle hedefte sapma oluşmuştur.			
<b>Hedefe İlişkin Alınacak Önlemler</b>		Riskli binalar ve metruk binaların ayırımı yapılarak metruk olan binaların ortadan kaldırılmasına devam edilecektir.			
<b>Sorumlu Birim</b>		İmar ve Kentsel İyileştirme Müdürlüğü			
<b>Performans Göstergesi</b>	<b>Hedefe Etkisi (%)</b>	<b>Plan Dönemi Başlangıç Değeri</b>	<b>İzleme Dönemindeki Yılsonu Hedeflenen Değer</b>	<b>İzleme Dönemindeki Gerçekleşme Değeri</b>	<b>Performans (%)</b>
<b>PG3.2.1: 3194 Sayılı İmar Kanunu kapsamında imar planı ve imar uygulamasının karşılanma oranı</b>	%35	%63	%80	%80	%100
<b>Performans Göstergelerine İlişkin Değerlendirmeler</b>					
<b>İlgililik</b>	Tespit edilen ihtiyaçlarda herhangi bir değişim bulunmadığından performans göstergesinde bir değişiklik ihtiyacı bulunmamaktadır.				
<b>Etkililik</b>	Performans göstergesi değerine ulaşılmış olmakla birlikte tespit edilen ihtiyaçlar halen devam etmektedir. Tespit ve ihtiyaçlar halen devam ettiği için hedef ve göstergelerde değişiklik ihtiyacı bulunmamaktadır.				
<b>Etkinlik</b>	Performans gösterge değerlerine ulaşılırken öngörülme maliyetler ile karşılaşmamıştır. Tahmini maliyet tablosunda değişikliğe ihtiyaç duyulmamaktadır.				
<b>Sürdürülebilirlik</b>	Performans göstergelerinin gerçekleştirilmesinde kurumsal, yasal ve çevresel bir risk bulunmamaktadır.				
<b>Performans Göstergesi</b>	<b>Hedefe Etkisi (%)</b>	<b>Plan Dönemi Başlangıç Değeri</b>	<b>İzleme Dönemindeki Yılsonu Hedeflenen Değer</b>	<b>İzleme Dönemindeki Gerçekleşme Değeri</b>	<b>Performans (%)</b>
<b>PG3.2.2: 442/3367 Sayılı Köy Kanunu kapsamında hazırlanan köy yerleşme plan sayısı (adet)</b>	%35	2	7	10	%100
<b>Performans Göstergelerine İlişkin Değerlendirmeler</b>					
<b>İlgililik</b>	Tespit edilen ihtiyaçlarda herhangi bir değişim bulunmadığından performans göstergesinde bir değişiklik ihtiyacı bulunmamaktadır.				
<b>Etkililik</b>	Performans göstergesi değerine tamamen ulaşılmış olmakla birlikte tespit edilen ihtiyaçlar halen devam etmektedir. Tespit edilen ihtiyaçlar halen devam ettiği için göstergelerde değişiklik ihtiyacı bulunmamaktadır.				
<b>Etkinlik</b>	Performans gösterge değerlerine ulaşılırken öngörülme maliyetler ile karşılaşmamıştır. Tahmini maliyet tablosunda değişikliğe ihtiyaç duyulmamaktadır.				
<b>Sürdürülebilirlik</b>	Performans göstergelerinin gerçekleştirilmesinde kurumsal, yasal ve çevresel bir risk bulunmamaktadır.				

Performans Göstergesi	Hedefe Etkisi (%)	Plan Dönemi Başlangıç Değeri	İzleme Dönemindeki Yılsonu Hedeflenen Değer	İzleme Dönemindeki Gerçekleşme Değeri	Performans (%)
<b>PG3.2.3:</b> Yapılan rutin imar denetim sayısı (adet)	%10	300	1800	2012	%100
<b>Performans Göstergelerine İlişkin Değerlendirmeler</b>					
<b>İlgililik</b>	Tespit edilen ihtiyaçlarda herhangi bir değişim bulunmadığından performans göstergesinde bir değişiklik ihtiyacı bulunmamaktadır.				
<b>Etkililik</b>	Performans göstergesi değerine ulaşılmış olmakla birlikte tespit edilen ihtiyaçlar halen devam etmektedir. Tespit ve ihtiyaçlar halen devam ettiği için göstergelerde değişiklik ihtiyacı bulunmamaktadır.				
<b>Etkinlik</b>	Performans gösterge değerlerine ulaşılırken öngörülme yen maliyetler ile karşılaşmamıştır. Tahmini maliyet tablosunda değişikliğe ihtiyaç duyulmamaktadır.				
<b>Sürdürülebilirlik</b>	Performans göstergelerinin gerçekleştirilmesinde kurumsal,yasal ve çevresel bir risk bulunmamaktadır				
Performans Göstergesi	Hedefe Etkisi (%)	Plan Dönemi Başlangıç Değeri	İzleme Dönemindeki Yılsonu Hedeflenen Değer	İzleme Dönemindeki Gerçekleşme Değeri	Performans (%)
<b>PG3.2.4:</b> Tespit edilen ve ortadan kaldırılan metruk yapıların sayısı (adet)	%10	0	50	24	%48
<b>Performans Göstergelerine İlişkin Değerlendirmeler</b>					
<b>İlgililik</b>	Tespit edilen ihtiyaçlarda herhangi bir değişim bulunmadığından performans göstergesinde bir değişiklik ihtiyacı bulunmamaktadır.				
<b>Etkililik</b>	Performans gösterge değerine tamamen ulaşılammış olup, tespit edilen ihtiyaçlar karşılanammıştır. Tespit ve ihtiyaçlar halen devam ettiği için hedef ve göstergelerde değişiklik ihtiyacı bulunmamaktadır.				
<b>Etkinlik</b>	Performans gösterge değerlerine ulaşılırken öngörülme yen maliyetler ile karşılaşmamıştır. Tahmini maliyet tablosunda değişikliğe ihtiyaç duyulmamaktadır.				
<b>Sürdürülebilirlik</b>	Performans göstergelerinin gerçekleştirilmesinde kurumsal, yasal ve çevresel bir risk bulunmamaktadır.				

Performans Göstergesi	Hedef Etkisi (%)	Plan Dönemi Başlangıç Değeri	İzleme Dönemindeki Yılsunu Hedeflenen Değer	İzleme Dönemindeki Gerçekleşme Değeri	Performans (%)
<b>PG3.2.5: Yöresel mimariye uygun üretilen tip proje sayısı (adet)</b>	%10	0	3	13	%100
<b>Performans Göstergelerine İlişkin Değerlendirmeler</b>					
<b>İlgililik</b>	Tespit edilen ihtiyaçlarda herhangi bir değişim bulunmadığından performans göstergesinde bir değişiklik ihtiyacı bulunmamaktadır.				
<b>Etkililik</b>	Performans göstergesi değerine ulaşılmış olmakla birlikte tespit edilen ihtiyaçlar halen devam etmektedir. Tespit ve ihtiyaçlar halen devam ettiği için göstergelerde değişiklik ihtiyacı bulunmamaktadır.				
<b>Etkinlik</b>	Performans göstergesi için öngörülme maliyetler ile karşılaşılmamıştır. Tahmini maliyet tablosunda değişikliğe ihtiyaç duyulmamaktadır.				
<b>Sürdürülebilirlik</b>	Performans göstergelerinin gerçekleştirilmesinde kurumsal, yasal ve çevresel bir risk bulunmamaktadır. Stratejik plan sürecinde hedef gerçekleştirilecektir.				

<b>Amaç 3</b>		YAŞANABİLİR MEKANLAR VE SÜRDÜRÜLEBİLİR ÇEVRENİN OLUŞTURULMASI			
<b>Hedef 3.3</b>		Kırsalda ortak olarak kullanılabilir yaşam alanlarının iyileştirilmesi ve tesis edilmesi sağlanacaktır.			
<b>H3.3 Performansı</b>		%94			
<b>Hedefe İlişkin Sapmanın Nedeni</b>		Bütçenin yetersiz olması nedeniyle hedefte sapma oluşmuştur.			
<b>Hedefe İlişkin Alınacak Önlemler</b>		Hedefin gerçekleştirilebilmesi için bütçe dışı kaynaklardan yararlanılması planlanılmıştır.			
<b>Sorumlu Birim</b>		Plan Proje Yatırım ve İnşaat Müdürlüğü			
<b>Performans Göstergesi</b>	<b>Hedef Etkisi (%)</b>	<b>Plan Dönemi Başlangıç Değeri</b>	<b>İzleme Dönemindeki Yıl sonu Hedeflenen Değer</b>	<b>İzleme Dönemindeki Gerçekleşme Değeri</b>	<b>Performans (%)</b>
<b>PG3.3.1: Yeni yapılan sosyal tesis sayısı (köy konağı, muhtar evi, toplantı salonu, wc, hizmet binaları vb.)</b>	%10	1	3	8	%100
<b>Performans Göstergelerine İlişkin Değerlendirmeler</b>					
<b>İlgililik</b>	Tespit ve ihtiyaçlarda herhangi bir değişim bulunmadığından performans göstergesinde bir değişiklik ihtiyacı bulunmamaktadır.				
<b>Etkililik</b>	Performans gösterge değerine ulaşamamış olup, tespit edilen ihtiyaçlar karşılanamamıştır.Tespit ve ihtiyaçlar halen devam ettiği için hedef ve göstergelerde değişiklik ihtiyacı bulunmamaktadır.				
<b>Etkinlik</b>	Performans göstergesi gerçekleştirilmediğinden öngörülemeden maliyetle karşılaşmamıştır.				
<b>Sürdürülebilirlik</b>	Performans göstergelerinin devam ettirilmesinde kurumsal olarak yatırım programlarına alınmaması ve bütçe verilmemesi riski bulunmaktadır. Yeterli ödenek ile yatırım programlarına alınması durumunda sürdürülebilirlik sağlanacaktır.				

Performans Göstergesi	Hedefe Etkisi (%)	Plan Dönemi Başlangıç Değeri	İzleme Dönemindeki Yılsonu Hedeflenen Değer	İzleme Dönemindeki Gerçekleşme Değeri	Performans (%)
<b>PG3.3.2: Bakım ve onarımı yapılan sosyal tesis sayısı (adet)</b>	%5	1	7	18	%100
<b>Performans Göstergelerine İlişkin Değerlendirmeler</b>					
<b>İlgililik</b>	Tespit ve ihtiyaçlarda herhangi bir değişim bulunmadığından performans göstergesinde bir değişiklik ihtiyacı bulunmamaktadır.				
<b>Etkililik</b>	Performans göstergesi değerine ulaşılmış olmakla birlikte tespit edilen ihtiyaçlar halen devam etmektedir. Tespit ve ihtiyaçlar halen devam ettiği için göstergelerde değişiklik ihtiyacı bulunmamaktadır.				
<b>Etkinlik</b>	Performans gösterge değerlerine ulaşılırken öngörülmeven maliyetler ile karşılaşılmamıştır. Tahmini maliyet tablosunda değişikliğe ihtiyaç duyulmamaktadır.				
<b>Sürdürülebilirlik</b>	Performans göstergelerinin devam ettirilmesinde kurumsal olarak yatırım programlarına alınmaması ve bütçe verilmemesi riski bulunmaktadır. Yeterli ödenek ile yatırım programlarına alınması durumunda sürdürülebilirlik sağlanacaktır.				

Performans Göstergesi	Hedefe Etkisi (%)	Plan Dönemi Başlangıç Değeri	İzleme Dönemindeki Yıl sonu Hedeflenen Değer	İzleme Dönemindeki Gerçekleşme Değeri	Performans (%)
<b>PG3.3.3:</b> Yeni kurulan sosyal tesis sayısı (çocuk oyun grubu, kameriye, piknik alanı vb.)	%50	7	57	474	%100
<b>Performans Göstergelerine İlişkin Değerlendirmeler</b>					
<b>İlgililik</b>	Tespit ve ihtiyaçlarda herhangi bir değişim bulunmadığından performans göstergesinde bir değişiklik ihtiyacı bulunmamaktadır.				
<b>Etkililik</b>	Performans gösterge değerine tamamen ulaşılammış olup, tespit edilen ihtiyaçlar karşılanamamıştır.Tespit ve ihtiyaçlar halen devam ettiği için hedef ve göstergelerde değişiklik ihtiyacı bulunmamaktadır.				
<b>Etkinlik</b>	Performans gösterge değerlerine ulaşılırken öngörülemeyen maliyetle karşılaşılmmıştır.				
<b>Sürdürülebilirlik</b>	Performans göstergelerinin devam ettirilmesinde kurumsal olarak yatırım programlarına alınmaması ve bütçe verilmemesi riski bulunmaktadır. Yeterli ödenek ile yatırım programlarına alınması durumunda sürdürülebilirlik sağlanacaktır.				



Sorumlu Birim		Plan Proje Yatırım ve İnşaat Müdürlüğü			
Performans Göstergesi	Hedef Etkisi (%)	Plan Dönemi Başlangıç Değeri	İzleme Dönemindeki Yıl sonu Hedeflenen Değer	İzleme Dönemindeki Gerçekleşme Değeri	Performans (%)
<b>PG3.3.4: Kurulan sosyal tesislerin bakım ve onarım sayısı (adet)</b>	%35	0	100	82	%82
<b>Performans Göstergelerine İlişkin Değerlendirmeler</b>					
<b>İlgililik</b>	Tespit ve ihtiyaçlarda herhangi bir değişim bulunmadığından performans göstergesinde bir değişiklik ihtiyacı bulunmamaktadır.				
<b>Etkililik</b> <b>Etkililik</b>	Performans gösterge değerine tamamen ulaşılamamış olup, tespit edilen ihtiyaçlar karşılanamamıştır.Tespit ve ihtiyaçlar halen devam ettiği için hedef ve göstergelerde değişiklik ihtiyacı bulunmamaktadır.				
<b>Etkinlik</b>	Performans gösterge değerlerine ulaşılırken öngörülemeyen maliyetle karşılaşılmalıdır.				
<b>Sürdürülebilirlik</b>	Performans göstergelerinin devam ettirilmesinde kurumsal olarak yatırım programlarına alınmaması ve bütçe verilmemesi riski bulunmaktadır. Yeterli ödenek ile yatırım programlarına alınması durumunda sürdürülebilirlik sağlanacaktır.				

<b>Amaç 4</b>		KURUMSAL KAPASİTENİN GELİŞTİRİLMESİ VE GÜÇLENDİRİLMESİ			
<b>Hedef 4.1</b>		İnsan kaynaklarının güçlendirilmesine yönelik nitelikli personel sayısı arttırılacaktır.			
<b>H4.1 Performansı</b>		%71			
<b>Hedefe İlişkin Sapmanın Nedeni</b>		2024 yılı sonunda, Cumhurbaşkanlığı tarafından yayınlanan Tasarruf Tedbirleri konulu 2024/7 uygulanan yönetmelik gereğince eğitim harcamalarında alınan tedbirler dikkate alınarak düzenlenen sınırlı sayıda eğitim nedeniyle hedefte sapma olmuştur.			
<b>Hedefe İlişkin Alınacak Önlemler</b>		Yüzyüze eğitim ve kamu kurumlarından eğitimci sağlanması planlanmaktadır.			
<b>Sorumlu Birim</b>		İnsan Kaynakları ve Eğitim Müdürlüğü			
<b>Performans Göstergesi</b>	<b>Hedefe Etkisi (%)</b>	<b>Plan Dönemi Başlangıç Değeri</b>	<b>İzleme Dönemindeki Yılsonu Hedeflenen Değer</b>	<b>İzleme Dönemindeki Gerçekleşme Değeri</b>	<b>Performans (%)</b>
<b>PG4.1.1: Mesleki eğitim verilen personel sayısı (adet)</b>	%40	6	221	128	%56
<b>Performans Göstergelerine İlişkin Değerlendirmeler</b>					
<b>İlgililik</b>		Tespit ve ihtiyaçlarda herhangi bir değişim bulunmadığından performans göstergesinde bir değişiklik ihtiyacı bulunmamaktadır.			
<b>Etkililik</b>		Performans gösterge değerine tamamen ulaşamamış olup, tespit edilen ihtiyaçlar karşılanamamıştır. Tespit ve ihtiyaçlar halen devam ettiği için hedef ve göstergelerde değişiklik ihtiyacı bulunmamaktadır.			
<b>Etkinlik</b>		Performans gösterge değerlerine ulaşılırken öngörülemeyen maliyetle karşılaşmamıştır.			
<b>Sürdürülebilirlik</b>		Performans göstergelerinin devam ettirilmesinde kurumsal ve yasal riskler bulunmamaktadır. Tasarruf Tedbirleri doğrultusunda gerekli önlemler alınarak gerek yüz yüze gerekse uzaktan eğitim yöntemi ile sürdürülebilirlik sağlanacaktır.			
<b>Performans Göstergesi</b>	<b>Hedefe Etkisi (%)</b>	<b>Plan Dönemi Başlangıç Değeri</b>	<b>İzleme Dönemindeki Yılsonu Hedeflenen Değer</b>	<b>İzleme Dönemindeki Gerçekleşme Değeri</b>	<b>Performans (%)</b>
<b>PG4.1.2: İş sağlığı ve güvenliği eğitimi verilen personel sayısı (adet)</b>	%35	206	1209	1712	%100
<b>Performans Göstergelerine İlişkin Değerlendirmeler</b>					
<b>İlgililik</b>		Tespit ve ihtiyaçlarda herhangi bir değişim bulunmadığından performans göstergesinde bir değişiklik ihtiyacı bulunmamaktadır.			
<b>Etkililik</b>		Performans gösterge değerine ulaşılmış olmakla birlikte, tespit edilen ihtiyaçlar halen devam etmektedir. Tespit ve ihtiyaçlar halen devam ettiği için hedef ve göstergelerde değişiklik ihtiyacı bulunmamaktadır.			
<b>Etkinlik</b>		Performans gösterge değerlerine ulaşılırken öngörülemeyen maliyetle karşılaşmamıştır.			
<b>Sürdürülebilirlik</b>		Performans göstergelerinin devam ettirilmesinde kurumsal ve yasal riskler bulunmamaktadır. Tasarruf Tedbirleri doğrultusunda gerekli önlemler alınarak gerek yüz yüze gerekse uzaktan eğitim yöntemi ile sürdürülebilirlik sağlanacaktır.			

Performans Göstergesi	Hedefe Etkisi (%)	Plan Dönemi Başlangıç Değeri	İzleme Dönemindeki Yıllık Hedeflenen Değer	İzleme Dönemindeki Gerçekleşme Değeri	Performans (%)
<b>PG4.1.3: Çalışan personelin memnuniyet artış oranı (oran)</b>	%25	%71	%80	%76	%55
<b>Performans Göstergelerine İlişkin Değerlendirmeler</b>					
<b>İlgilik</b>	Tespit ve ihtiyaçlarda herhangi bir değişim bulunmadığından performans göstergesinde bir değişiklik ihtiyacı bulunmamaktadır.				
<b>Etkililik</b>	Performans gösterge değerine ulaşılmış olmakla birlikte, tespit edilen ihtiyaçlar karşılanamamıştır. Tespit ve ihtiyaçlar halen devam ettiği için hedef ve göstergelerde değişiklik ihtiyacı bulunmamaktadır.				
<b>Etkinlik</b>	Performans gösterge değerlerine ulaşılırken öngörülemeyen maliyetle karşılaşmamıştır.				
<b>Sürdürülebilirlik</b>	Performans göstergelerinin devam ettirilmesinde kurumsal, yasal ve çevresel risk bulunmamaktadır.				

<b>Amaç 4</b>		KURUMSAL KAPASİTENİN GELİŞTİRİLMESİ VE GÜÇLENDİRİLMESİ			
<b>Hedef 4.2</b>		İç kontrol sistemi ve kurumsal risk yönetim sistemi oluşturulacak ve uygulanacaktır			
<b>H4.2 Performansı</b>		%65			
<b>Hedefe İlişkin Sapmanın Nedeni</b>		Birimlerin yeterli düzeyde sahiplenme göstermemesi nedeniyle sapma meydana gelmiştir.			
<b>Hedefe İlişkin Alınacak Önlemler</b>		Eylem planı gerçekleştirme durumunu takip etmek üzere yıl içerisinde bir kez izleme toplantısı düzenlenecektir.			
<b>Sorumlu Birim</b>		Strateji Geliştirme Müdürlüğü			
<b>Performans Göstergesi</b>	<b>Hedefe Etkisi (%)</b>	<b>Plan Dönemi Başlangıç Değeri</b>	<b>İzleme Dönemindeki Yılsonu Hedeflenen Değer</b>	<b>İzleme Dönemindeki Gerçekleşme Değeri</b>	<b>Performans (%)</b>
<b>PG4.2.1: İç kontrol sistemi standartlarına uyum eylem planında öngörülen eylemlerden tamamlananların oranı</b>	%100	%15	%100	%70	%65
<b>Performans Göstergelerine İlişkin Değerlendirmeler</b>					
<b>İlgililik</b>	Tespit ve ihtiyaçlarda herhangi bir değişim bulunmadığından performans göstergesinde bir değişiklik ihtiyacı bulunmamaktadır.				
<b>Etkililik</b>	Performans gösterge değerine ulaşılmamış, tespit edilen ihtiyaçlar karşılanamamıştır. Tespit ve ihtiyaçlar halen devam ettiği için hedef ve göstergelerde değişiklik ihtiyacı bulunmamaktadır.				
<b>Etkinlik</b>	Performans gösterge değerlerine ulaşılırken öngörülemeden maliyetle karşılaşılmamıştır.				
<b>Sürdürülebilirlik</b>	Performans göstergelerinin devam ettirilmesinde kurumsal olarak sahiplenme riski bulunmaktadır. Sorumlu birimlerin iç kontrol eylem planında belirtilen eylemlerin yeterli düzeyde sahiplenilmesi durumunda sürdürülebilirlik sağlanacaktır.				

Amaç 4		KURUMSAL KAPASİTENİN GELİŞTİRİLMESİ VE GÜÇLENDİRİLMESİ			
Hedef 4.3		Fiziki olanakların güçlendirilmesi sağlanacaktır.			
H4.3 Performansı		%70,00			
Hedefe İlişkin Sapmanın Nedeni		Bütçenin yetersiz olması nedeniyle hedefte sapma oluşmuştur.			
Hedefe İlişkin Alınacak Önlemler		Hedefin gerçekleştirilebilmesi için bütçe dışı kaynaklarının artırılması için talep yapılacaktır.			
Sorumlu Birim		Destek Hizmetleri Müdürlüğü			
Performans Göstergesi	Hedefe Etkisi (%)	Plan Dönemi Başlangıç Değeri	İzleme Dönemindeki Yılsonu Hedeflenen Değer	İzleme Dönemindeki Gerçekleşme Değeri	Performans (%)
PG4.3.1: Makine parkına alınan araç sayısı (adet)	%70	1	4	23	% 100
Performans Göstergelerine İlişkin Değerlendirmeler					
İlgililik		Tespit ve ihtiyaçlarda herhangi bir değişim bulunmadığından performans göstergesinde bir değişiklik ihtiyacı bulunmamaktadır.			
Etkililik		Performans göstergesi değerine ulaşılmakla birlikte tespit edilen ihtiyaçlar halen devam etmektedir. Hedeflenen değere ulaşabilmek için göstergelerde güncelleme ihtiyacı bulunmamaktadır.			
Etkinlik		Performans gösterge değerlerine ulaşılırken öngörülemeyen maliyetle karşılanmamıştır.			
Sürdürülebilirlik		Performans göstergelerinin devam ettirilmesinde kurumsal olarak yatırım programlarına alınmaması ve bütçe verilmemesi riski bulunmaktadır. Yeterli ödenek ile yatırım programlarına alınması durumunda sürdürülebilirlik sağlanacaktır.			
Performans Göstergesi	Hedefe Etkisi (%)	Plan Dönemi Başlangıç Değeri	İzleme Dönemindeki Yılsonu Hedeflenen Değer	İzleme Dönemindeki Gerçekleşme Değeri	Performans (%)
PG4.3.2: Yangın söndürme itfaiye tipi santrifüjli römork alımı (adet)	%30	0	10	0	% 0
Performans Göstergelerine İlişkin Değerlendirmeler					
İlgililik		Tespit ve ihtiyaçlarda herhangi bir değişim bulunmadığından performans göstergesinde bir değişiklik ihtiyacı bulunmamaktadır.			
Etkililik		Performans gösterge değerine ulaşılmamış, tespit edilen ihtiyaçlar karşılanamamıştır. Tespit ve ihtiyaçlar halen devam ettiği için hedef ve göstergelerde değişiklik ihtiyacı bulunmamaktadır.			
Etkinlik		Performans gösterge değerine ulaşılmakta öngörülemeyen kur farkı maliyeti ile karşılanmıştır.			
Sürdürülebilirlik		Performans göstergelerinin devam ettirilmesinde kurumsal olarak yatırım programlarına alınmaması ve bütçe verilmemesi riski bulunmaktadır. Yeterli ödenek ile yatırım programlarına alınması durumunda sürdürülebilirlik sağlanacaktır.			

<b>Amaç 4</b>		KURUMSAL KAPASİTENİN GELİŞTİRİLMESİ VE GÜÇLENDİRİLMESİ			
<b>Hedef 4.4</b>		Görev ve sorumluluk alanımıza giren konularda diğer kamu kurum ve kuruluşları ile ortak hizmet projeleri gerçekleştirilecektir.			
<b>H4.4 Performansı</b>		%75			
<b>Hedefe İlişkin Sapmanın Nedeni</b>		Yeterli sayıda proje talebi gelmediğinden dolayı hedefe ulaşılamamıştır.			
<b>Hedefe İlişkin Alınacak Önlemler</b>		İhtiyaçlar süreklilik arz ettiğinden taleplerin karşılanmasına devam edecektir.			
<b>Sorumlu Birim</b>		Strateji Geliştirme Müdürlüğü			
<b>Performans Göstergesi</b>	<b>Hedefe Etkisi (%)</b>	<b>Plan Dönemi Başlangıç Değeri</b>	<b>İzleme Dönemindeki Yılsonu Hedeflenen Değer</b>	<b>İzleme Dönemindeki Gerçekleşme Değeri</b>	<b>Performans (%)</b>
<b>PG4.4.1: Ajans ve diğer kurumlarla yapılan proje sayısı (adet)</b>	% 100	0	8	6	%75
<b>Performans Göstergelerine İlişkin Değerlendirmeler</b>					
<b>İlgililik</b>	Planın başlangıç döneminden itibaren iç ve dış çevrede ciddi değişiklik meydana gelmemiştir.				
<b>Etkililik</b>	Performans göstergesi değerlerine tamamen ulaşılamamış olup, tespit edilen ihtiyaçlar karşılanamamıştır. Tespit ve ihtiyaçlar halen devam ettiği için hedef ve göstergelerde değişiklik ihtiyacı bulunmamaktadır.				
<b>Etkinlik</b>	Performans gösterge değerlerine ulaşılırken öngörülemeyen maliyetle karşılaşılmamıştır.				
<b>Sürdürülebilirlik</b>	Performans göstergelerin devam ettirilmesinde kurumsal ve yasal risk bulunmamaktadır. Yeterli ödenek ile yatırım programlarına alınması durumunda sürdürülebilirlik sağlanacaktır.				

#### 4- Performans Bilgi Sisteminin Değerlendirilmesi

Çorum İl Özel İdaresinin 2024 yılında gerçekleştirmiş olduğu faaliyetler, İl Özel İdaresi mevzuatı ve Çorum İl Özel İdaresinin 2020-2024 Yılları Stratejik Planında yer alan göstergelere uygun olup, 2024 Yılı Performans Programında yer alan hedefler ilgili harcama birimleri tarafından oluşturulan takip formları ile periyodik aralıklarla izleme yapılarak sonuçları yetkili makamlarla paylaşılmaktadır.

### IV-KURUMSAL KABİLİYET VE KAPASİTENİN DEĞERLENDİRİLMESİ

#### A- Üstünlükler

Kurumun İdari ve Mali özerkliğe sahip olması nedeniyle görevleri çerçevesinde karar alma ve uygulama serbestliğinin bulunması,

İdareimizde yeterli teknik personelinin bulunması,

İl Özel İdaresi Tüzel Kişiliğinin kurumsal kimlik kazandığının toplum tarafından biliniyor olması,

İl Özel İdaresi üst yöneticisinin aynı zamanda İl Valisi olması nedeniyle birçok önemli ve acil konuya doğrudan müdahale imkanının bulunması ve koordinasyonun etkili bir şekilde yapılması imkanına sahip olunması,

İlimizin gelişmesine katkı sağlayacak her türlü projenin desteklenmesinde İl Genel Meclisinin olumlu katkı ve görüşleri,

#### B- Zayıflıklar

Hizmet götürülen kırsal alanların dağınık olması,

İl Özel İdaresinin sorumlu olduğu alanların aynı zamanda diğer İl Müdürlüklerinin de sorumluluk alanında olmasının zaman zaman işleri yavaşlatması,

İl Özel İdaresi gelirlerinin hem giderlerine hem de coğrafi yapısına göre yetersiz olması.

### V- ÖNERİ VE TEDBİRLER

İlimiz Özel İdaresi tarafından stratejik plana uygun olarak bütçe hazırlanmasına devam edilmektedir.

İl Özel İdaresi bütçesinin performansa dayalı bütçe olması nedeniyle, yılı performans programında yer almayan faaliyetlere ödenek tahsis edilmemelidir.

İlimiz Özel İdaresine kanunlarla verilen görevlerin yerine getirebilmesi için, öncelikle görevlerine paralel gelir kaynaklarının artırılması gerekmektedir.

Bu nedenle de, İl Özel idarelerinin mali yönden güçlendirilmesi ve düzenli gelir kaynaklarının sağlanması için özellikle 5779 Sayılı Vergi Gelirleri Tahsilatından İl Özel İdarelerine pay verilmesi hakkındaki Kanun ve diğer vergiler üzerinden alınan Özel İdare payının artırılması önem arz etmektedir.

## Üst Yöneticinin İç Kontrol Güvence Beyanı

### İÇ KONTROL GÜVENCE BEYANI

Üst yönetici olarak görev ve yetkilerim çerçevesinde Çorum İl Özel İdaresi bütçesinin; kalkınma planına, yıllık programa, stratejik plan ve performans programı ile hizmet gereklerine uygun olarak hazırlandığını ve uygulandığını, amaç ve hedeflerin gerçekleştirilmesi ve ilgili mevzuatla düzenlenen görev ve hizmetlerin yerine getirilmesi için bütçe ile tahsis edilmiş kaynakların, planlanmış amaçlar doğrultusunda ve iyi malî yönetim ilkelerine uygun olarak kullanıldığını beyan ederim.

Bu çerçevede iç kontrol sisteminin; idarenin gelir, gider, varlık ve yükümlülüklerinin etkili, ekonomik ve verimli bir şekilde yönetilmesine, kanunlara ve diğer düzenlemelere uygun olarak faaliyet göstermesine, her türlü malî karar ve işlemlerde usulsüzlük ve yolsuzluğun önlenmesine, karar oluşturmak ve izlemek için düzenli, zamanında ve güvenilir rapor ve bilgi edinilmesine, varlıkların kötüye kullanılmasının ve israfının önlenmesine ve kayıplara karşı korunmasına ilişkin yeterli ve makul güvenceyi sağladığını bildiririm.

Bu güvence, benden önceki yönetici/yöneticilerden almış olduğum bilgilere, üst yönetici olarak sahip olduğum bilgi ve değerlendirmelere, yönetim bilgi sistemlerine, iç kontrol sistemi değerlendirme raporlarına, izleme ve değerlendirme raporlarına, harcama yetkilileri ile malî hizmetler birim yöneticisi tarafından sunulan güvence beyanlarına ve denetim raporlarına dayanmaktadır.

Bu raporda yer alan bilgilerin güvenilir, tam ve doğru olduğunu beyan ederim.

(Çorum- 28/02/2025)

  
Ali ÇALGAN  
Çorum Valisi



## Harcama Yetkilisinin İ Kontrol Gvence Beyanı

### İ KONTROL GVENCE BEYANI

Harcama yetkilisi olarak grev ve yetkilerim erevesinde;

Harcama birimimizce gerekleřtirilen iř ve iřlemlerin idarenin ama ve hedeflerine, iyi mal ynetim ilkelerine, kontrol dzenlemelerine ve mevzuata uygun bir Őekilde gerekleřtirildiđini, birimimize bte ile tahsis edilmiř kaynakların planlanmıř amalar dođrultusunda etkili, ekonomik ve verimli bir Őekilde kullanıldıđını, birimimizde i kontrol sisteminin yeterli ve makul gvenceyi sađladıđını bildiririm.

Bu gvence, harcama yetkilisi olarak sahip olduđum bilgi ve deđerlendirmeler, ynetim bilgi sistemleri, i kontrol sistemi deđerlendirme raporları, izleme ve deđerlendirme raporları ile denetim raporlarına dayanmaktadır.

Bu raporda yer alan bilgilerin gvenilir, tam ve dođru olduđunu beyan ederim.

(orum- 22/02/2025)



Recep CIPLAK  
Genel Sekreter

(Hukuk Mřavirliđi Harcama Yetkilisi)

## Harcama Yetkilisinin İ Kontrol Gvence Beyanı

### İ KONTROL GVENCE BEYANI

Harcama yetkilisi olarak grev ve yetkilerim erevesinde;

Harcama birimimizce gerekleřtirilen iř ve iřlemlerin idarenin ama ve hedeflerine, iyi malı ynetim ilkelerine, kontrol dzenlemelerine ve mevzuata uygun bir řekilde gerekleřtirildiđini, birimimize bte ile tahsis edilmiř kaynakların planlanmıř amalar dođrultusunda etkili, ekonomik ve verimli bir řekilde kullanıldıđını, birimimizde i kontrol sisteminin yeterli ve makul gvenceyi sađladıđını bildiririm.

Bu gvence, harcama yetkilisi olarak sahip olduđum bilgi ve deđerlendirmeler, ynetim bilgi sistemleri, i kontrol sistemi deđerlendirme raporları, izleme ve deđerlendirme raporları ile denetim raporlarına dayanmaktadır.

Bu raporda yer alan bilgilerin gvenilir, tam ve dođru olduđunu beyan ederim.

(orum-23.01/2025)

İmza  
Ad-Soyad  
Unvan  
Cesur SAĐLAM  
ocuk Hizmetleri Bdrleri

## Harcama Yetkilisinin İ Kontrol Gvence Beyanı

### İ KONTROL GVENCE BEYANI

Harcama yetkilisi olarak grev ve yetkilerim erevesinde;

Harcama birimimizce gerekleřtirilen iř ve iřlemlerin idarenin ama ve hedeflerine, iyi mal ynetim ilkelerine, kontrol dzenlemelerine ve mevzuata uygun bir řekilde gerekleřtirildiđini, birimimize bte ile tahsis edilmiř kaynakların planlanmıř amalar dođrultusunda etkili, ekonomik ve verimli bir řekilde kullanıldıđını, birimimizde i kontrol sisteminin yeterli ve makul gvenceyi sađladıđını bildiririm.

Bu gvence, harcama yetkilisi olarak sahip olduđum bilgi ve deđerlendirmeler, ynetim bilgi sistemleri, i kontrol sistemi deđerlendirme raporları, izleme ve deđerlendirme raporları ile denetim raporlarına dayanmaktadır.

Bu raporda yer alan bilgilerin gvenilir, tam ve dođru olduđunu beyan ederim.

(orum-07./02/2025)

  
Sinan CEVİZCİ  
Encmen Mdr

## Harcama Yetkilisinin İ Kontrol Gvence Beyanı

### İ KONTROL GVENCE BEYANI

Harcama yetkilisi olarak grev ve yetkilerim erevesinde;

Harcama birimimizce gerekleřtirilen iř ve iřlemlerin idarenin ama ve hedeflerine, iyi malı ynetim ilkelerine, kontrol dzenlemelerine ve mevzuata uygun bir řekilde gerekleřtirildiđini, birimimize bte ile tahsis edilmiř kaynakların planlanmıř amalar dođrultusunda etkili, ekonomik ve verimli bir řekilde kullanıldıđını, birimimizde i kontrol sisteminin yeterli ve makul gvenceyi sađladıđını bildiririm.

Bu gvence, harcama yetkilisi olarak sahip olduđum bilgi ve deđerlendirmeler, ynetim bilgi sistemleri, i kontrol sistemi deđerlendirme raporları, izleme ve deđerlendirme raporları ile denetim raporlarına dayanmaktadır.

Bu raporda yer alan bilgilerin gvenilir, tam ve dođru olduđunu beyan ederim.(orum-07.1.2025)



Ahmet DANLI  
İnsan Kaynakları ve Eđitim Mdr

## Harcama Yetkilisinin İ Kontrol Gvence Beyanı

### İ KONTROL GVENCE BEYANI

Harcama yetkilisi olarak grev ve yetkilerim erevesinde;

Harcama birimimizce gerekleřtirilen iř ve iřlemlerin idarenin ama ve hedeflerine, iyi malı ynetim ilkelerine, kontrol dzenlemelerine ve mevzuata uygun bir řekilde gerekleřtirildiđini, birimimize bte ile tahsis edilmiř kaynakların planlanmıř amalar dođrultusunda etkili, ekonomik ve verimli bir řekilde kullanıldıđını, birimimizde i kontrol sisteminin yeterli ve makul gvenceyi sađladıđını bildiririm.

Bu gvence, harcama yetkilisi olarak sahip olduđum bilgi ve deđerlendirmeler, ynetim bilgi sistemleri, i kontrol sistemi deđerlendirme raporları, izleme ve deđerlendirme raporları ile denetim raporlarına dayanmaktadır.

Bu raporda yer alan bilgilerin gvenilir, tam ve dođru olduđunu beyan ederim.

(orum-05./02/2025)

  
Evzi SAHİN

İmar ve Kentsel İyileřtirme Mdr V.

## Harcama Yetkilisinin İ Kontrol Gvence Beyanı

### İ KONTROL GVENCE BEYANI

Harcama yetkilisi olarak grev ve yetkilerim erevesinde;

Harcama birimimizce gerekleřtirilen iř ve iřlemlerin idarenin ama ve hedeflerine, iyi malı ynetim ilkelerine, kontrol dzenlemelerine ve mevzuata uygun bir řekilde gerekleřtirildiđini, birimimize bte ile tahsis edilmiř kaynakların planlanmıř amalar dođrultusunda etkili, ekonomik ve verimli bir řekilde kullanıldıđını, birimimizde i kontrol sisteminin yeterli ve makul gvenceyi sađladıđını bildiririm.

Bu gvence, harcama yetkilisi olarak sahip olduđum bilgi ve deđerlendirmeler, ynetim bilgi sistemleri, i kontrol sistemi deđerlendirme raporları, izleme ve deđerlendirme raporları ile denetim raporlarına dayanmaktadır.

Bu raporda yer alan bilgilerin gvenilir, tam ve dođru olduđunu beyan ederim.

(orum-11/02/2025)

  
Abdulkadir AYDOĐAN  
Mali Hizmetler Mdr

## Harcama Yetkilisinin İ Kontrol Gvence Beyanı

### İ KONTROL GVENCE BEYANI

Harcama yetkilisi olarak grev ve yetkilerim erevesinde;

Harcama birimimizce gerekleřtirilen iř ve iřlemlerin idarenin ama ve hedeflerine, iyi malı ynetim ilkelerine, kontrol dzenlemelerine ve mevzuata uygun bir řekilde gerekleřtirildiđini, birimimize bte ile tahsis edilmiř kaynakların planlanmıř amalar dođrultusunda etkili, ekonomik ve verimli bir řekilde kullanıldıđını, birimimizde i kontrol sisteminin yeterli ve makul gvenceyi sađladıđını bildiririm.

Bu gvence, harcama yetkilisi olarak sahip olduđum bilgi ve deđerlendirmeler, ynetim bilgi sistemleri, i kontrol sistemi deđerlendirme raporları, izleme ve deđerlendirme raporları ile denetim raporlarına dayanmaktadır.

Bu raporda yer alan bilgilerin gvenilir, tam ve dođru olduđunu beyan ederim.

(orum-30/01/2025)

Emre SEZER

Plan Proje Yatırım ve İnřaat Mdr V.

## Harcama Yetkilisinin İ Kontrol Gvence Beyanı

### İ KONTROL GVENCE BEYANI

Harcama yetkilisi olarak grev ve yetkilerim erevesinde;

Harcama birimimizce gerekleřtirilen iř ve iřlemlerin idarenin ama ve hedeflerine, iyi malı ynetim ilkelerine, kontrol dzenlemelerine ve mevzuata uygun bir řekilde gerekleřtirildiđini, birimimize bte ile tahsis edilmiř kaynakların planlanmıř amalar dođrultusunda etkili, ekonomik ve verimli bir řekilde kullanıldıđını, birimimizde i kontrol sisteminin yeterli ve makul gvenceyi sađladıđını bildiririm.

Bu gvence, harcama yetkilisi olarak sahip olduđum bilgi ve deđerlendirmeler, ynetim bilgi sistemleri, i kontrol sistemi deđerlendirme raporları, izleme ve deđerlendirme raporları ile denetim raporlarına dayanmaktadır.

Bu raporda yer alan bilgilerin gvenilir, tam ve dođru olduđunu beyan ederim.

(orum-06/02/2025)

İmza  
Ad-Soyad  
Unvan

  
Mustafa OLDAř  
Cevre Koruma ve Kontrol Müdürü



## İÇ KONTROL GÜVENCE BEYANI

Harcama yetkilisi olarak görev ve yetkilerim çerçevesinde;

Harcama birimimizce gerçekleştirilen iş ve işlemlerin idarenin amaç ve hedeflerine, iyi malî yönetim ilkelerine, kontrol düzenlemelerine ve mevzuata uygun bir şekilde gerçekleştirildiğini, birimimize bütçe ile tahsis edilmiş kaynakların planlanmış amaçlar doğrultusunda etkili, ekonomik ve verimli bir şekilde kullanıldığını, birimimizde iç kontrol sisteminin yeterli ve makul güvenceyi sağladığını bildiririm.

Bu güvence, harcama yetkilisi olarak sahip olduğum bilgi ve değerlendirmeler, yönetim bilgi sistemleri, iç kontrol sistemi değerlendirme raporları, izleme ve değerlendirme raporları ile denetim raporlarına dayanmaktadır.

Bu raporda yer alan bilgilerin güvenilir, tam ve doğru olduğunu beyan ederim.

(Çorum-04/02/2025)

Mustafa EKER  
Tarımsal Hizmetler Müdür V.

## Harcama Yetkilisinin İç Kontrol Güvence Beyanı

### İÇ KONTROL GÜVENCE BEYANI

Harcama yetkilisi olarak görev ve yetkilerim çerçevesinde;

Harcama birimimizce gerçekleştirilen iş ve işlemlerin idarenin amaç ve hedeflerine, iyi malî yönetim ilkelerine, kontrol düzenlemelerine ve mevzuata uygun bir şekilde gerçekleştirildiğini, birimimize bütçe ile tahsis edilmiş kaynakların planlanmış amaçlar doğrultusunda etkili, ekonomik ve verimli bir şekilde kullanıldığını, birimimizde iç kontrol sisteminin yeterli ve makul güvenceyi sağladığını bildiririm.

Bu güvence, harcama yetkilisi olarak sahip olduğum bilgi ve değerlendirmeler, yönetim bilgi sistemleri, iç kontrol sistemi değerlendirme raporları, izleme ve değerlendirme raporları ile denetim raporlarına dayanmaktadır.

Bu raporda yer alan bilgilerin güvenilir, tam ve doğru olduğunu beyan ederim.

(Çorum-02/01/2025)

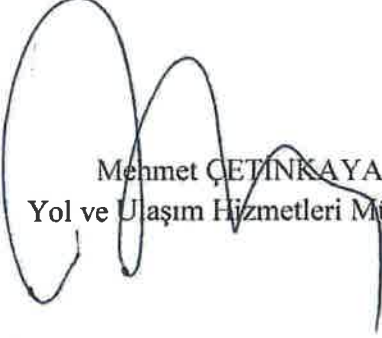
  
Mehmet ÇETİNKAYA  
Yol ve Ulaşım Hizmetleri Müdürü

## Harcama Yetkilisinin İ Kontrol Gvence Beyanı

### İ KONTROL GVENCE BEYANI

Harcama yetkilisi olarak grev ve yetkilerim erevesinde;

Harcama birimimizce gerekleřtirilen iř ve iřlemlerin idarenin ama ve hedeflerine, iyi malı yönetim ilkelerine, kontrol dzenlemelerine ve mevzuata uygun bir řekilde gerekleřtirildiđini, birimimize bte ile tahsis edilmiř kaynakların planlanmıř amalar dođrultusunda etkili, ekonomik ve verimli bir řekilde kullanıldıđını, birimimizde i kontrol sisteminin yeterli ve makul gvenceyi sađladıđını bildiririm.

Bu gvence, harcama yetkilisi olarak sahip olduđum bilgi ve deđerlendirmeler, yönetim bilgi sistemleri, i kontrol sistemi deđerlendirme raporları, izleme ve deđerlendirme raporları ile denetim raporlarına dayanmaktadır.

Bu raporda yer alan bilgilerin gvenilir, tam ve dođru olduđunu beyan ederim.

(orum-06/02/2025)



Osman ALIŐKAN  
Kltr ve Sosyal İřler Mdr

## STRATEJİ GELİŞTİRME BİRİM YÖNETİCİSİNİN BEYANI

Strateji Geliştirme birim yöneticisi olarak yetkim dâhilinde;

İç kontrol sisteminin Çorum İl Özel İdaresi'nde oluşturulması, uygulanması ve geliştirilmesi çalışmalarında gerekli koordinasyonun sağlandığını, eğitim ve rehberlik hizmeti verildiğini, faaliyetlerin malî yönetim ve kontrol mevzuatı ve diğer mevzuata uygun olarak yürütüldüğünü, kamu kaynaklarının etkili, ekonomik ve verimli bir şekilde kullanılmasını temin etmek üzere iç kontrol süreçlerinin işletildiğini, uygulama sonuçlarının izlendiğini ve gerekli tedbirlerin alınması için düşünce ve önerilerimin zamanında üst yöneticiye raporlandığını beyan ederim.

Malî kanunlarla ilgili diğer mevzuatın uygulanması konusunda üst yöneticiye ve harcama yetkililerine gerekli bilgileri sağladığımı ve danışmanlık faaliyetinde bulunduğumu bildiririm.

Bu Raporunun "III/A- Malî Bilgiler" bölümünde yer alan bilgilerin güvenilir, tam ve doğru olduğunu teyit ederim. (Çorum- 07/02/2025)

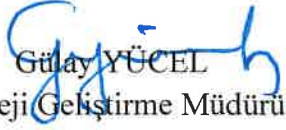
  
Gülay YÜCEL  
Strateji Geliştirme Müdürü

## Harcama Yetkilisinin İ Kontrol Gvence Beyanı

### İ KONTROL GVENCE BEYANI

Harcama yetkilisi olarak grev ve yetkilerim erevesinde;

Harcama birimimizce gerekleřtirilen iř ve iřlemlerin idarenin ama ve hedeflerine, iyi malı ynetim ilkelerine, kontrol dzenlemelerine ve mevzuata uygun bir řekilde gerekleřtirildiđini, birimimize bte ile tahsis edilmiř kaynakların planlanmıř amalar dođrultusunda etkili, ekonomik ve verimli bir řekilde kullanıldıđını, birimimizde i kontrol sisteminin yeterli ve makul gvenceyi sađladıđını bildiririm.

Bu gvence, harcama yetkilisi olarak sahip olduđum bilgi ve deđerlendirmeler, ynetim bilgi sistemleri, i kontrol sistemi deđerlendirme raporları, izleme ve deđerlendirme raporları ile denetim raporlarına dayanmaktadır.

Bu raporda yer alan bilgilerin gvenilir, tam ve dođru olduđunu beyan ederim.

(orum-10/02/2025)

  
Serdar ELİK  
Su ve Kanal Hizmetleri Mdr

## Harcama Yetkilisinin İ Kontrol Gvence Beyanı

### İ KONTROL GVENCE BEYANI

Harcama yetkilisi olarak grev ve yetkilerim erevesinde;

Harcama birimimizce gerekleřtirilen iř ve iřlemlerin idarenin ama ve hedeflerine, iyi malı ynetim ilkelerine, kontrol dzenlemelerine ve mevzuata uygun bir Őekilde gerekleřtirildiđini, birimimize bte ile tahsis edilmiř kaynakların planlanmıř amalar dođrultusunda etkili, ekonomik ve verimli bir Őekilde kullanıldıđını, birimimizde i kontrol sisteminin yeterli ve makul gvenceyi sađladıđını bildiririm.

Bu gvence, harcama yetkilisi olarak sahip olduđum bilgi ve deđerlendirmeler, ynetim bilgi sistemleri, i kontrol sistemi deđerlendirme raporları, izleme ve deđerlendirme raporları ile denetim raporlarına dayanmaktadır.

Bu raporda yer alan bilgilerin gvenilir, tam ve dođru olduđunu beyan ederim.

(orum-05/02//2025)



Dursun EKEN  
Yapı Kontrol Mdr

T.C.  
ÇORUM İL ÖZEL İDARESİ  
İl Genel Meclisi

TOPLANTI DÖNEMİ	2025/Mart	Özü: İl Özel İdaresinin 2024 Yılı Faaliyet Raporunun kabulü.
TOPLANTI GÜNÜ	Cuma	
BİRLEŞİM	5	
OTURUM	1	
TOPLANTI TARİHİ	07/03/2025	
KARAR NO	63	

İl Genel Meclisi 07/03/2025 Cuma günü saat 15:00'da Meclis Başkanı Muhammed Fatih TEMUR Başkanlığında, 35 İl Genel Meclisi Üyesinin katılımıyla toplandı.

Valilik Makamınca İl Genel Meclisine havale edilen; 5018 Sayılı Kamu Mali Yönetimi ve Kontrol Kanunu'nun 41. maddesinde "Üst yöneticiler ve bütçeyle ödenek tahsis edilen harcama yetkililerince, hesap verme sorumluluğu çerçevesinde, her yıl faaliyet raporu hazırlanır. Üst yönetici, harcama yetkilileri tarafından hazırlanan birim faaliyet raporlarını esas alarak, idaresinin faaliyet sonuçlarını gösteren idare faaliyet raporunu düzenleyerek kamuoyuna açıklar" denilmektedir. 5302 Sayılı İl Özel İdaresi Kanunu'nun 39. maddesindeki "Vali, Kamu Mali Yönetimi ve Kontrol Kanunu'nun 41. maddesinin dördüncü fıkrasında belirtilen biçimde; stratejik plan ve performans hedeflerine göre yürütülen faaliyetleri, belirlenmiş performans ölçütlerine göre hedef ve gerçekleşme durumu ile meydana gelen sapmaların nedenlerini açıklayan faaliyet raporunu hazırlar. Faaliyet raporu mart ayı toplantısında Vali veya Genel Sekreter tarafından meclise sunulur." hükmü ve Kamu İdarelerince Hazırlanacak Stratejik Planlar ve Performans Programları ile Faaliyet Raporlarına İlişkin Usul ve Esaslar Hakkındaki Yönetmeliğin 25. maddesinin 3. fıkrası ile 5302 Sayılı İl Özel İdaresi Kanunu'nun 39. maddesindeki "Faaliyet raporu mart ayı toplantısında vali veya genel sekreter tarafından meclise sunulur" hükmü doğrultusunda, İl Özel İdaresince hazırlanan **2024 Yılı Faaliyet Raporu**, İl Özel İdaresi Strateji Geliştirme Müdürlüğü'nün 27/02/2025 tarih ve 74813 sayılı yazısı ile İl Genel Meclisinin gündemine alınarak görüşüldü.

**İl Genel Meclisince yapılan görüşmeler sonucunda**, 5302 Sayılı İl Özel İdaresi Kanunu'nun 39. maddesi gereğince, İl Genel Meclisine sunulan İl Özel İdaresinin 2024 Yılı Faaliyet Raporu yeterli görülerek, 2024 Yılı Faaliyet Raporunun hazırlandığı şekli ile aynen kabulü Başkan tarafından oya sunularak oy birliği ile kabul edildi.

Başkan  
Muhammed Fatih TEMUR  
Meclis Başkanı

Katip Üye  
Mehmet İPEK

Yedek Katip Üye  
Mustafa Kemal AKPINAR

**TESLİM ALINMA İŞLEMİ**

- 1 - Karar Tarihi : 07.03.2025-63
- 2 - Teslim Anıldığı Tarih ve Kayıt No : 10.03.2025 - 10184
- 3 - Teslim Alan :

Çetin ÇALIK  
Kare ve Denetim Müdürü

